

VALLELAGHI

IL NOTIZIARIO *informa*

speciale 1





VALLELAGHI informa

Notiziario quadrimestrale del Comune di Vallegghi
via Roma, 41 (Vezzano) - 38096 Vallegghi (TN)
tel +39 0461864014
pec info@pec.comune.vallegghi.tn.it

Registrazione n. 22 del 27.10.2016
al Tribunale di Trento
Poste Italiane SpA
Spedizione in Abbonamento Postale
70% NE/BZ

Direttore responsabile
Enzo Zambaldi

Presidente di redazione
Verena Depaoli

Anna Antoniol
Francesca Endrizzi
Marco Maccabelli
Rosetta Margoni

Luca Sommadossi
Ilaria Rigotti
Annalisa Zeni

Grafica, impaginazione e stampa
EFFE e ERRE
via Sestan, 29 Trento

Sommario

Consiglio Comunale e Giunta	4
Capofrazione	5
Commissioni	6
Popolazione di Vallegghi anno 2016	7
Stemma e gonfalone del Comune di Vallegghi	8
Brevi cenni sulla storia comunale di Vallegghi	9
Le fondazioni	14
Il Coro Paganella	15
Il Coro Valle dei Laghi	16
Il Corpo bandistico del Borgo di Vezzano	17
I nostri laghi	18
L'abisso Lamar	20
La Lavegiana	20
La grotta 1100 ai Gaggi	21
Calendario eventi	28
Associazioni di volontariato	30
Gli edifici pubblici	33
Gli Istituti scolastici	38
Orari medici di base	40
Orari pediatri	42
Punto Unico d'Accesso	42
Orari ambulatori infermieristici	43
Ambulatorio vaccinazioni pediatriche e adulti	43
Cos'è il Piano Giovani, chi lo compone e di cosa si occupa	44
Trasporti	45
Croce Rossa Italiana	45
La Comunità della Valle dei Laghi	46
I servizi al cittadino - informazioni utili	46
Servizio socio-assistenziale, istruzione e assistenza scolastica	46
Attività commerciali nel Comune Vallegghi	48
Mappa dei comuni catastali di Vallegghi	51

Editoriale

È con grande piacere che saluto tutti i concittadini del nuovo Comune di Vallelaghi dalle pagine del nostro notiziario comunale **"VALLELAGHI informa Speciale"**.

Come già dichiarato più volte, ritengo sia estremamente importante giungere fin nelle case dei cittadini, informandoli sulle iniziative e le politiche svolte dal Comune, così come dando la possibilità anche alle realtà associative del territorio di farsi conoscere e divulgare le proprie attività.

Il notiziario desidera essere quindi una finestra aperta sul nostro territorio, attraverso la quale contribuire a costruire, numero per numero, una comunità coesa, che è il vero e importante obiettivo della fusione dei nostri tre ex comuni.

L'edizione standard del notiziario "VALLELAGHI informa" è quadrimestrale e conterrà l'attività consiliare, le opere in realizzazione, informazioni sulle iniziative promosse dalla Giunta e dai servizi comunali, lo spazio per i gruppi consiliari, rubriche di approfondimento su temi legati al nostro territorio e all'attualità, lo spazio giovani e lo spazio riservato agli articoli delle associazioni.

Accanto alle edizioni standard di "VALLELAGHI informa", verranno realizzati numeri speciali, che approfondiranno tematiche specifiche e aiuteranno tutti noi, cittadini del Comune di Vallelaghi, a conoscerci meglio.

Questo è il primo speciale ed è pensato come strumento pratico a disposizione del cittadino. All'interno troverete informazioni utili sui servizi pubblici, sulle realtà associative e sulle attività commerciali presenti nell'intero territorio comunale; un vademecum da conservare nel tempo e da consultare anche quotidianamente per trovare orari di apertura degli uffici..., il numero di telefono del servizio..., l'associazione che si occupa di..., l'ubicazione del locale... Per motivi di spazio non tutto può essere riportato in queste pagine, ma si è cercato di dare un ampio e preciso quadro della nostra realtà territoriale.

La fusione, come ben sappiamo, ha unito tre paesi tanto vicini ma tanto diversi nelle loro specificità. Differenti nei modi di amministrare, nelle ricorrenze religiose, nelle feste ed iniziative sociali, nelle peculiarità paesaggistiche e geografiche. Le realtà territoriali del nostro Comune sono tanto diverse e per questo ci rendono anche tanto ricchi.

Possediamo singolarità paesaggistiche straordinarie. Un territorio che non esito a definire unico e prezioso nelle sue più disparate espressioni. Un paese, il nostro, da conoscere ed imparare ad amare sempre più. Le pagine di questo primo speciale ne sono una testimonianza.

Ci tengo inoltre a ringraziare i redattori innanzitutto per aver accettato la sfida che questo impegno editoriale comporterà e in particolare per il meticoloso lavoro svolto per realizzare questo numero così ricco e complesso.

Augurandovi buona lettura non posso dimenticare di salutare anche chi ci legge da fuori comune, da fuori provincia e dall'estero. Spero che trovino in questa pubblicazione, come in quelle che seguiranno, un modo per sentirsi parte della nostra realtà comunale, un mezzo per sentire saldo il legame con il nostro territorio e la nostra comunità.



Il Sindaco
Gianni Bressan

Consiglio Comunale e Giunta

IL Consiglio Comunale

BEATRICI SILVANO

Assessore

BONOMI CRISTINA

Capogruppo di maggioranza

BRESSAN GIANNI

Sindaco

CASTELLI ANDREANA

DECARLI PAOLO

DEPAOLI ROBERTO

Vicepresidente del Consiglio

DEPAOLI VERENA

Assessore

FORTI NORIS

MARGONI CLAUDIO

Presidente del Consiglio

MIORI LORENZO

PISONI ROBERTO

RIGOTTI LUCIO

RUABEN PATRIZIA

Assessore

SOMMADOSSI FEDERICO

Vice Sindaco

SOMMADOSSI LUCA

Capogruppo di minoranza "Progetto Vallelaghi"

SOMMADOSSI RUDI

VERONES MICHELE

Assessore

ZANELLA ARMANDO

LA GIUNTA COMUNALE

Il 24 maggio è stata nominata la Giunta.

Questi i suoi componenti e le relative deleghe:

BRESSAN GIANNI Sindaco

Personale, Patrimonio, Turismo, Sport,
Cantieri e strutture comunali

Tutti i giorni su appuntamento

SOMMADOSSI FEDERICO Vice Sindaco

Bilancio e finanza, Sviluppo economico
Formazione e sistema informatico, Ambiente,
Patrimonio ex Comune Padergnone

Tutti i giorni su appuntamento - cell. 329 113 9372

BEATRICI SILVANO Assessore

Urbanistica, Edilizia, Lavori pubblici

Lunedì a Terlagio dalle 9.00 alle 11.00

e su appuntamento - cell. 347 848 9537

DEPAOLI VERENA Assessore

Cultura, Istruzione,

Politiche scolastiche (dagli asili nido alle medie, UTED),
Patrimonio ex Comune di Terlagio

Lunedì a Terlagio dalle 9.00 alle 11.00

Mercoledì a Vezzano dalle 17.00 alle 18.00

e su appuntamento - cell. 335 6689318

VERONES MICHELE Assessore

Agricoltura, Foreste, Viabilità agricole e forestale

Lunedì a Terlagio dalle 9.00 alle 11.00

Mercoledì a Vezzano dalle 17.00 alle 18.00

e su appuntamento - cell. 338 6357814

In data 11 ottobre si è inoltre aggiunto il quinto assessore

RUABEN PATRIZIA Assessore

Politiche sociali, Politiche della salute, Politiche giovanili
Rapporti con le associazioni

Riceve su appuntamento

Capofrazione

Altre figure che impareremo a conoscere sul nostro territorio sono i CAPOFRAZIONE.

Infatti in data 7 luglio 2016 è stato firmato il decreto di nomina per i capofrazione

MIRCO CAPPELLETTI **Ciago**

Su appuntamento - cell. 338 9655051

ARMANDO ZANELLA **Covelo**

Saletta piano terra, ex Canonica di Covelo

Martedì dalle 20.00 alle 21.00 - cell. 338 452 3138

ROBERTO PISONI **Fraveggio**

Su appuntamento - cell. 338 204 0463

FRANCA OSS **Lon**

Su appuntamento - cell. 335 6951678

ROBERTO DEPAOLI (Robertone) **M. Terlagio**

Sede A.N.A.M. Terlagio

Su appuntamento - cell. 338 180 9849

MICHELA POSTAL **Margone**

Su appuntamento - cell. 349 6362574

ENRICO SOMMADOSSI **Padergnone**

Su appuntamento - cell. 338 8938011

RUDI SOMMADOSSI **Ranzo**

Su appuntamento - cell. 347 1115724

CRISTIAN GIOVANAZZI **S. Massenza**

Su appuntamento - cell. 339 6281385

ANGELO PLATZER **Terlagio**

Comune Terlagio 3° piano

Lunedì e mercoledì dalle 17.00 alle 18.00

cell. 347 6613729

LAURA FRIZZERA **Vezzano**

Su appuntamento - cell. 340 3860561

I Capofrazione hanno un'importante funzione di raccordo tra l'Amministrazione e gli abitanti e saranno sempre presenti sul territorio per raccogliere le esigenze del cittadino.

I Corpi dei Vigili del Fuoco Volontari Emergenza 115

PADERGNONE Comandante

GIANLUCA BEATRICI

TERLAGIO Comandante

FABIO BIASOLLI

VEZZANO Comandante

SANDRO LEONARDI

Commissioni

COMMISSIONE ELETTORALE COMUNE

Sindaco + 3 consiglieri
 MAGGIORANZA: Rudi Sommadossi,
 Armando Zanella (effettivi)
 Depaoli Roberto, Pisoni Roberto (supplenti)
 MINORANZA: Paolo Decarli, Forti Noris
 Atto: CC n. 9 dd. 23.06.2016 – Gettoni: no

COMMISSIONE NOTIZIARIO

Direttore: Enzo Zambaldi
 MAGGIORANZA: Anna Antoniol, Francesca Endrizzi
 Marco Maccabelli, Rosetta Margoni
 MINORANZA: Luca Sommadossi,
 Ilaria Rigotti, Annalisa Zeni
 Atto: CC n. 12 dd. 23.06.2016

COMMISSIONE PER STATUTO E REGOLAMENTI

Num dispari (3+2)
 MAGGIORANZA: Federico Sommadossi, Rudi Sommadossi
 MINORANZA: Lucio Rigotti
 Atto: CC n. 11 dd. 23.06.2016

COMMISSIONE PER LA FORMAZIONE DEGLI ELENCHI DEI GIUDICI POPOLARI

MAGGIORANZA: Roberto Pisoni.
 MINORANZA: Lorenzo Miori
 Atto: CC n. 10 dd. 23.06.2016

ENTE GESTORE SCUOLA INFANZIA DI VEZZANO

Sindaco

ENTE GESTORE SCUOLA INFANZIA DI RANZO

Sindaco

ENTE GESTORE SCUOLA INFANZIA DI PADERGNONE

Sindaco

COMITATO DI GESTIONE SCUOLA INF. VEZZANO

2 rapp comune di cui 1 di minoranza
 MAGGIORANZA: Morandi Nicola
 MINORANZA: Poli Martina
 Atto: CC n. 13 dd. 23.06.2016

COMITATO DI GESTIONE SCUOLA INF. RANZO

2 rapp comune di cui 1 di minoranza
 MAGGIORANZA: Sommadossi Ilaria
 MINORANZA: Daldoss Anna
 Atto: CC n. 13 dd. 23.06.2016

COMITATO DI GESTIONE SCUOLA INF. PADERGNONE

2 rapp comune di cui 1 di minoranza
 MAGGIORANZA: Guella Elisabetta
 MINORANZA: Mingazzini Nicola
 Atto: CC n. 13 dd. 23.06.2016

SCUOLA INFANZIA TERLAGO

2 rapp. Comune di cui 1 di minoranza
 MAGGIORANZA: Depaoli Verena
 MINORANZA: Castelli Andreana
 Atto: CC n. 13 dd. 23.06.2016

CPC - COMMISSIONE PER LA PIANIFICAZIONE ED IL PAESAGGIO DELLA COMUNITÀ

1 Comandante VVF
 MAGGIORANZA: Beatrice Gianluca
 Atto: CG 89/14.09.2016

COMMISSIONE EDILIZIA COMUNALE

Modificare Regolamento edilizio
 In vigore quello della Comunità Valle dei Laghi

ASIA

MAGGIORANZA: Federico Sommadossi

ASSOCIAZIONE FORESTALE PAGANELLA BRENTA

MAGGIORANZA: Verones Michele

ASSOCIAZIONE FORESTALE VALLE DEI LAGHI

MAGGIORANZA: Verones Michele

COMITATO MESE MONTAGNA

Sindaco o assessore delegato
 +2 nominati dalla Giunta
 Sindaco + Silvano Beatrice e Sommadossi Federico
 Delibera Giunta: GC 92/21.09.2016

Alcune nomine devono ancora esser fatte.

Popolazione di Vallelaghi anno 2016

di Rosetta Margoni

In occasione della nascita del Comune di Vallelaghi vogliamo darvi alcune informazioni riguardanti la composizione della popolazione e sul movimento della stessa nei tre Comuni confluiti in esso, in particolare nell'ultimo anno.

Pressoché uguali i due paesi maggiori, Vezzano e Terlagio, che si attestano sui 900 abitanti seguiti dal terzo ex capoluogo, Padergnone, e poi, a distanza, dalle altre 8 frazioni con la più piccola, Margone che non raggiunge i 50 abitanti.

C'è poi da notare che Monte Terlagio comprende la località Vallene con un centinaio di abitanti e Covelo comprende Maso Ariol con una sessantina di abitanti.

La popolazione totale è di 5045 abitanti ed è rimasta pressoché stabile in questo ultimo anno. Gli stranieri residenti in Vallelaghi costituiscono il 5,91% della popolazione, sono pochi rispetto alla media nazionale dell'8,3% ed a quella regionale del 9%. La maggioranza di loro è costituita da femmine (170 a 128) e ben 70 sono minorenni, 48 sono nati in Italia. Potete ricavare altre informazioni dalla lettura dei grafici e della tabella.

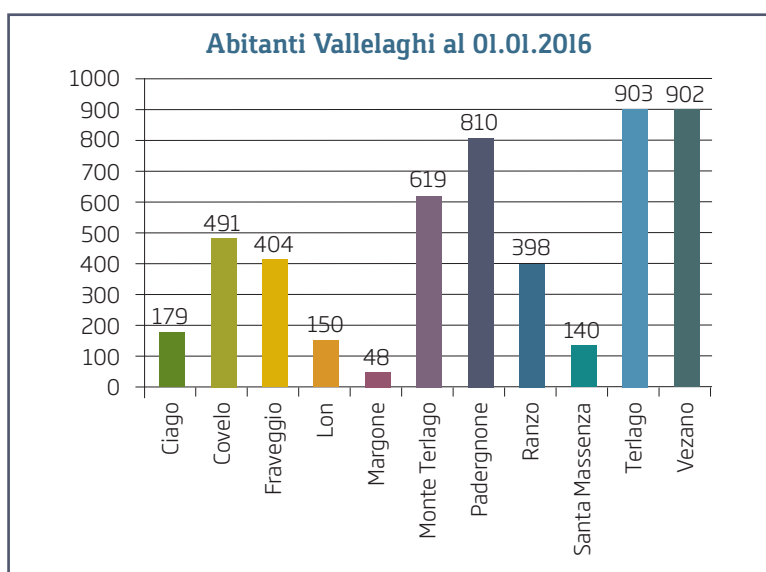
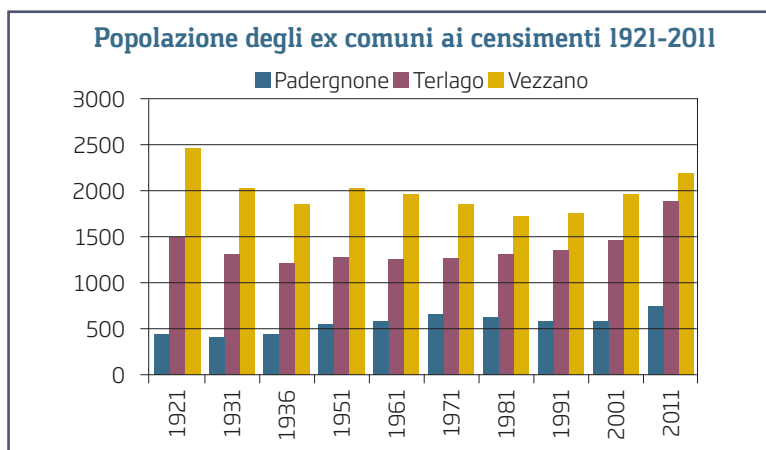

	Popolazione residente 1.1.2015	di cui stranieri						Popolazione residente 1.1.2016	Maschi	Femmine	Stranieri	Famiglie
Padergnone	802	69	9	6	38	33	+8	810	408	402	75	338
Terlagio	2032	92	28	16	77	107	-18	2014	1016	998	82	854
Vezzano	2203	124	15	13	78	62	+18	2221	1114	1107	141	976
TOTALE	5037	285	52	35	193	202	+8	5045	2538	2507	298	2168

Stemma e gonfalone del Comune di Vallelaghi

di **Anna Antoniol**

A seguito della fusione dei Comuni di Padergnone, Vezzano e Terlago nel Comune di Vallelaghi, si è resa necessaria la realizzazione dello stemma e del gonfalone per il nuovo Comune. Stemmi e gonfaloni degli enti territoriali sono emblemi civici che godono di tutela giuridica da parte dello Stato e sono regolati da precise norme di legge.

Dopo il referendum che ha sancito la fusione, i sindaci dei tre Comuni hanno incaricato il tecnico Alvaro Periotto di studiare e realizzare i nuovi emblemi che hanno sostituito quelli dei Comuni che si sono uniti. Il tecnico ha dovuto conciliare la difficoltà di omogeneizzare elementi diversi provenienti dai vecchi stemmi, con la necessità di mantenere un rapporto storico con i simboli araldici delle tre comunità. Per questo motivo, il risultato finale conserva gli elementi ritenuti più significativi degli stemmi precedenti, conciliandoli, dopo le necessarie modifiche, in una nuova sintesi.

Il nuovo stemma, quindi, segue le regole araldiche ed adotta lo scudo sannitico moderno con proporzioni 7/9.

Lo scudo è diviso in tre fasce orizzontali: in alto un leone attinto dallo stemma di Vezzano, su campitura bianca a destra e rossa sinistra; in centro il ramo di ulivo di Padergnone su sfondo giallo-oro; in basso la barca dallo stemma di Terlago, con tre onde a rappresentare i tre laghi. Il bordo dello scudo è marcato in grigio scuro, per evidenziare lo stacco dal fondo bianco.

Sormonta lo scudo una corona con tre pusterle in vista e nove porte visibili, sormontate da altrettanti merli a coda di rondine e intervallate da cordonature a muro. Un riflesso chiaro su fondo grigio simula l'argento come prescritto dalla normativa. Circondano lo scudo due fronde incurvate e specchiate, a destra l'alloro e a sinistra la quercia, unite da un nastro tricolore.

Secondo le intenzioni dell'autore, il nuovo stemma coniuga il rispetto delle regole dell'araldica, la normativa vigente, il legame con la tradizione e la necessaria modernità esemplificata nella riduzione e nella stilizzazione dei tratti.

Il nuovo gonfalone, di misure 90x180 cm, prevede in alto la dicitura Comune di (in maiuscolo) Vallelaghi (in minuscolo), con carattere Bodoni BT. Il nome del comune presenta corpo doppio ed è disposto su un tracciato convesso verso l'alto, come prescritto. Lo stemma è posto nella parte bassa, mentre il colore di fondo riprende lo smalto azzurro della fascia inferiore, riferita allo stemma del Comune di Terlago.

Non è stato aggiunto alcun elemento ornamentale, considerata la ricchezza formale dello stemma che impreziosisce il gonfalone.

Il gonfalone è fissato ad un'asta argentata ricoperta di velluto blu, che termina in alto con una freccia riportante lo stemma ed è ornata da una cravatta tricolore.

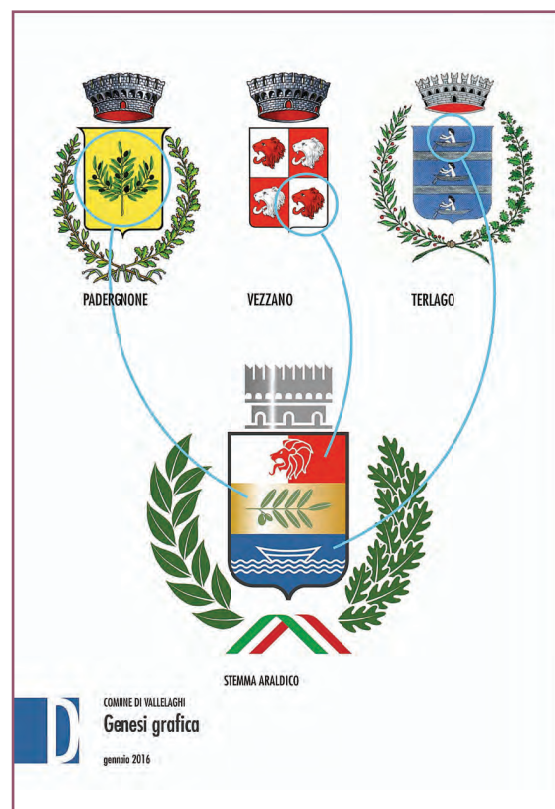

Brevi cenni sulla storia comunale di Vallelaghi

di **Rosetta Margoni**

Verso l'anno 1000 in Pianura Padana e nell'Italia centrale sono sorti i primi movimenti popolari che portarono alla nascita dei Comuni; tale anelito alla libertà ed all'autonomia locale non poteva non giungere nelle nostre valli. Sorsero per primi i comuni cittadini, liberi o soggetti a signoria ma con il diritto a formarsi un proprio Statuto e ad eleggersi i propri amministratori. I Comuni avevano lo scopo di strappare qualche concessione ai Signori dominanti per organizzare l'uso dei beni comuni e dei commerci.

Il periodo del Principato Vescovile di Trento e delle Carte di Regola

Nel periodo che va dall'XI al XVIII secolo il nostro territorio era inserito nel Principato Vescovile di Trento. Il Principato era diviso in preture; la Pretura esterna ultra Athesim era formata da tutte le comunità dal "Bucco di Vela" fino a Cavedine.

Ad iniziare almeno dal secolo XIII la Pretura esterna venne divisa per ragioni fiscali in varie gastaldie: la gastaldia di Oveno (Sopramonte) a nord-est; quella di Maiano con sede a S. Massenza o a Ciago sul territorio di Padergnone, Vezzano e Pedegaza; quella di Calavino, divenuta poi di Cavedine e Calavino in Valle di Cavedine; a sud c'era poi la gastaldia di Arco.

Di grande importanza religiosa, e quindi civile, era poi la collocazione pievana, la più antica è la Pieve di Calavino che, fino almeno al secolo XII, riuniva tutta la valle, a parte Ranzo e Margone che facevano parte della Pieve del Banale. Più tardi si costituì la Pieve di Sopramonte



(prob.1183), denominato Oveno, con sede a Baselga e da essa si staccò verso gli inizi del XIII sec. la Pieve di Terlago. Da Calavino si separò anche la Pieve di Cavedine (prob.1267) e, nella seconda metà del XIV sec., la Pieve di Pedigaza (Covelo, Ciago, Lon, Fraveggio, S. Massenza, Vezzano e Padergnone), seppure limitatamente alle questioni fiscali e militari, mentre le competenze religiose rimasero a Calavino.

Tranne che nelle città maggiori, non esistevano comuni politici nel senso attuale della parola, ma semplici agglomerati denominati, a seconda del luogo, "ville" o "vicinie", che provvedevano alla gestione e all'amministrazione dei loro beni, per mezzo delle cosiddette "Regole". Nelle "Regole", adunanze generali di tutti i componenti la "Villa", venivano periodicamente nominati il "Regolano" o "Sindaco" o "Rettore", che provvedeva agli affari ordinari. Per fissare le consuetudini, divenute nel tempo regole, vennero istituiti gli Statuti comunali che erano sottoposti all'approvazione del Principe Vescovo. Gli statuti, detti anche "Carte di Regola" regolamentavano l'utilizzo dei beni comuni, la difesa delle proprietà private, il comportamento all'interno della comunità e la partecipazione diretta alle responsabilità pubbliche; era perciò un documento di vitale importanza che veniva periodicamente adeguato alle esigenze del tempo. I più antichi, risalenti al XV e XVI secolo, erano scritti in latino, i successivi in italiano, diversi sono giunti fino a noi.

Il frammento più antico di Statuto, ottenuto dagli "Antiani et majores ac regulani villarum Vezani et Padrignoni", è datato 2 aprile 1420. Gli statuti successivi, fino al 1788, si riferiscono talvolta alle due comunità, talvolta

ad una sola, talvolta vi sono articoli comuni ed altri separati. In vari documenti di quel periodo troviamo Vezzano spesso legato a Padergnone ed in un primo tempo anche al Pedegaza. Durante le guerre rustiche, in cui i contadini si ribellarono al potere ecclesiastico, Vezzano appoggiò il Principe Vescovo di Trento Bernardo Clesio favorendone la fuga verso Riva del Garda. Nel 1527 il Principe Vescovo, in segno di gratitudine per la fedeltà dimostratagli, concesse a Vezzano l'autonomia dal Pedegaza, il titolo di Borgo e lo stemma alle porte del paese.

Ciago, Covelo, Lon, Fraveggio, facenti parte del Pedegaza li troviamo però nominati anche come Ville autonome aventi propri sindaci. Sono giunti fino a noi lo Statuto di Covelo del 24.4.1421, poi modificato nel 1786, e la carta della gestione del monte Gazza.

Il primo Statuto di Terlago è datato 28 maggio 1424, le modifiche all'ultimo sono del 1723.

La Carta di Regola di Ranzo giunta fino a noi è del 1755, mentre la nuova Carta di Regola di Margone è datata 30.5.1708. Le Carte di Regola caratterizzarono la vita delle vallate per tutto il medioevo fin quando verso la fine del settecento il governo asburgico, ed in parte quelli vescovili di Trento e Bressanone, operarono per ricondurre tali forme di autogoverno entro l'alveo dell'amministrazione statale. Nel 1754, con Maria Teresa, aumentò il controllo e nel 1787 con l'Imperatore Giuseppe II le adunanze delle Regole vennero sottoposte ad autorizzazione dell'autorità superiore.

La nascita del comune politico ed amministrativo moderno col passaggio del nostro territorio tra Austria, Baviera, Italia e di nuovo Austria

Nel 1803 il territorio del Principato di Trento venne unito alla Provincia del Tirolo e passò sotto la sovranità dell'Impero Austriaco che, due anni dopo, abolì e proibì le "Regole". Nacque allora il Comune politico ed amministrativo moderno, le cui sorti vennero disciplinate dal Governo Bavarese, subentrato nella sovranità della Provincia in seguito alla pace di Presburgo del 26 dicembre 1805. Nel 1807 il re di Baviera promosse la nuova legge comunale; essa prevedeva che i registri di stato civile,



"La Preda": il tavolo della regola a Terlago.

nascita, matrimonio e morte, precedentemente tenuti nelle parrocchie, da allora in poi fossero affidati al Comune. Anche in Italia venne previsto questo passaggio l'uno settembre 1810. Nella pratica i parroci continuarono a mantenere aggiornati i libri canonici fino al primo gennaio 1924, data dell'impianto dello stato civile italiano presso i Comuni.

Nel gennaio del 1807 venne istituita a Vezzano una sede giudiziaria la cui competenza si estendeva "sull'intero tronco di valle al di là del Buco di Vela".

Il 28 febbraio 1810, con il trattato di Parigi, la Baviera cedette il Trentino a Napoleone che lo riunì al Regno Italiano. Esso prese l'intitolazione di Dipartimento dell'Alto Adige e venne diviso in 5 distretti (la giudicatura di Vezzano venne riunita a Trento), che a loro volta furono suddivisi in 20 cantoni. Ogni cantone fu diviso in comuni, i più piccoli aggregati in municipi, enti locali corrispondenti agli attuali Comuni. Ai Comuni venne prescritto uno Statuto generale. I comuni con meno di 3000 abitanti erano retti da un Sindaco e da due anziani nominati dal prefetto di Trento. Questi i dati del 24.7.1810, che si riferiscono al nostro territorio: il Municipio di Terlago era formato dai Comuni di Terlago, Pedigaza, Cadine, Sopramonte, Vigolo Baselga ed aveva 2.795 abitanti; il Municipio di Vezzano era formato dai Comuni di Vezzano, Baselga, Margone e Ranzo ed aveva 995 abitanti; il Municipio di Calavino era formato dai Comuni di Calavino, Padergnone, Lasino, Cavedine ed aveva 2.733 abitanti.

Il crollo dell'Impero Napoleonico portò all'annessione del Trentino all'Austria nel luglio del 1814. Nel 1816 nel Circolo di Trento vennero istituiti 15 distretti giudiziali di cui uno a Vezzano, con competenze anche di carattere politico. Nel 1819 fu approvato il nuovo "Regolamento delle Comuni..." il quale prescriveva che esse dovevano essere ristabilite come lo erano state sotto il governo austriaco fino al 1805; i comuni risalirono così a 388. I municipi sparirono e tutti quelli sopracitati tornarono comuni autonomi; si sciolse pure Pedigaza e si costituirono

i Comuni di Covelo, Ciago, Lon, Fraveggio con Santa Massenza. Se da una parte questa polverizzazione delle amministrazioni comunali snellì la burocrazia, favorì il senso di responsabilità e l'autoamministrazione, d'altro canto produsse una obiettiva debolezza dei comuni stessi con la prevalenza del potere centrale, rese impossibili iniziative economiche di largo respiro, favorì il permanere di una struttura sociale arcaica e conservatrice. Si alternarono poi fusioni e creazioni di nuovi comuni senza peraltro variare di molto il numero globale degli stessi.

La legge comunale del 1866 sancì il diritto-dovere di essere eletti e stabilì anche le conseguenti multe, alle elezioni non si presentavano quindi liste elettorali e nessuno poteva esimersi dall'essere eletto. Nel 1868 i distretti politici del Trentino vennero ridotti a 8 e Vezzano rimase quale distretto giudiziale.

Fra il 1882 e il 1892 vennero emanate leggi specifiche sulla gestione economica del patrimonio comunale di piccoli e medi comuni spesso privi di uomini preparati a gestire il bilancio.

Nel 1907 venne approvata in Austria la legge sul suffragio universale maschile diretto, come successe poi in Italia nel 1912.

L'ultimo secolo, italiano

La legge n. 1322 del 26 settembre 1920, applicando il trattato di San Germano, dichiarò l'annessione del Trentino, dell'Alto Adige e dell'Ampezzano al Regno d'Italia. Col passaggio all'Italia il distretto assunse il nome di Pretura, definitivamente soppressa nel 1931.

Nel censimento del 1921 i Comuni erano 355, tra essi nella Pretura di Vezzano c'erano: Baselga di Vezzano, Calavino, Cavedine, Ciago, Covelo, Fraveggio, Lasino, Lon, Margone, Padergnone, Ranzo, Terlago, Vezzano, Vigolo Baselga.

Nel 1923 entrò in vigore la legislazione comunale italiana anche in provincia di Trento; essa era ispirata al centralismo ed eliminò tutti gli statuti speciali esistenti.

Nel 1926 il regime fascista istituì il Podestà, di nomina centralizzata, sopprimendo Consiglio e Giunta.

Nel 1928 fu di nuovo il potere centrale ad aggregare i comuni minori; i comuni trentini furono ridotti a 127,



Elezioni comunali Vezzano, 1947

nella nostra Valle troviamo Cavedine; Madruzzo, comprendente Calavino e Lasino; Terlago, che comprendeva Monte Terlago, Covelo, Baselga e Vigolo Baselga; Vezzano, che comprendeva Ciago, Fraveggio, Lon, Margone, Ranzo, Santa Massenza, Padergnone.

Con la fine della guerra e la caduta del regime fascista, già dal maggio del 1945 molte frazioni chiesero la separazione e negli anni seguenti un centinaio di comuni vennero ricostruiti.

Il decreto legislativo 7.1.1946 n. 1 sancì la ricostituzione delle amministrazioni comunali su base elettiva prevedendo la costituzione di liste di candidati e così anche in Trentino vennero espletate, nel 1947, le prime elezioni amministrative alle quali parteciparono anche gli analfabeti e le donne, che avevano guadagnato il diritto di voto nel 1946.

Analizzando i dati delle elezioni del Comune di Vezzano del 15.12.1947, ho trovato interessante che, nonostante la legge permettesse di fare liste divise per frazione, si sono presentate tre liste uniche e tutte le otto frazioni sono risultate rappresentate in Consiglio.

Da notare a Terlago la presenza costante della lista civica "Campanile con rondini" a tutte le consultazioni elettorali, che ha alternato legislature al governo ad altre all'opposizione.

Baselga e Vigolo Baselga furono ricostituiti in comuni autonomi nel 1947 ed entrarono poi nel Comune di Trento nel 1968.

Curiosa è la continua modificazione del nome di Baselga, da non confondersi con gli altri omonimi trentini Baselga di Piné e Baselga di Bresimo. Nell'800 si chiamava Baselga di Vezzano facendo parte di quel Municipio, nel 1941 divenne Baselga di Terlago, facendo parte di quel comune, nel '46 con l'autonomia diventò semplicemente Baselga, nel '55 assunse di nuovo la denominazione Baselga di Vezzano ed infine, nel '68 col passaggio al Comune di Trento, l'attuale Baselga del Bondone.

Il 27 maggio 1951 si svolsero le elezioni comunali in Trentino, ma non a Vezzano, dove si effettuarono invece referendum in tutte le frazioni per capire quali volessero l'autonomia comunale; in alcuni paesi ci fu scarsa affluenza in altri la scelta fu per l'unione, solo a Padergnone ebbe esito positivo e di conseguenza con la L.R. 23.8.1952 n° 29, Padergnone guadagnò l'autonomia da Vezzano, che diventò operativa nel giugno del 1954 con l'elezione del Consiglio Comunale.

Nel 1964 i Comuni del Trentino si organizzarono in consorzi per il governo di problemi che andavano oltre il singolo Comune e nacquero i Comprensori.

Nel 1975 venne abbassata la maggiore età dai 21 ai 18 anni.

Con Legge Regionale, nel 1994 si è passati alla elezione diretta del Sindaco e al sistema maggioritario nei comuni con meno di 3000 abitanti, come erano i nostri, in tal modo i due terzi dei seggi andavano alla lista vincente garantendo una migliore governabilità, ma un ridotto potere alle minoranze.

In virtù della Legge Provinciale n. 3 del 2006 sono stati soppressi i Comprensori e sono nate le Comunità di Valle. La Comunità della Valle dei Laghi, costituita dai Comuni di Calavino, Cavedine, Lasino, Padergnone, Terlago, Vezzano, è diventata operativa con la prima elezione che ha avuto luogo il 24 ottobre 2010. I cittadini, con il voto a suffragio universale, hanno eletto direttamente il presidente della Comunità e i due terzi dell'assemblea (9 consiglieri). Il terzo rimanente (6 consiglieri) è stato nominato da ciascun Consiglio Comunale dei Comuni della Valle.

Il 7 giugno 2015 si è svolto il referendum per la fusio-



Sede Municipio Padergnone.



Sede Municipio Terlago.



Sede Municipio di Vezzano ora Vallelaghi.

ne dei comuni di Terlagio, Vezzano e Padergnone che ha portato alla nascita del Comune di Vallelaghi, con un'ampia approvazione dei cittadini che si sono così espressi:

Risultati dei referendum del 7 giugno 2015 per la fusione dei comuni confluiti in Vallelaghi			
Comune	elettori	% votanti (esclusi iscritti aire)	% favorevoli sui voti validi
Padergnone	598	59,57%	87,20%
Terlagio	1807	52,76%	85,19%
Vezzano	1879	54,58%	90,48%
Vallelaghi	4284	54,58%	87,87%

Da giugno a dicembre le amministrazioni comunali sono state impegnate a uniformare la loro organizzazione, i loro regolamenti ed a progettare l'organizzazione del nuovo Comune.

Il 10 luglio 2015 sono stati i 33 grandi elettori nominati dai consigli comunali ad eleggere il presidente ed i 12 consiglieri della Comunità di Valle, secondo quanto previsto dalle modifiche alla legge 3 del 2006 per mantenere più stretto il rapporto tra Comuni e Comunità.

Col primo gennaio 2016 è stata nominata dalla Giunta

Provinciale in qualità Commissario Straordinario Maria-grazia Odorizzi, che ha retto il neo-Comune di Vallelaghi con il supporto dei sindaci uscenti fino a maggio.

L'8 maggio 2016 si sono svolte le elezioni del nuovo Comune, che essendo maggiore di 3000 abitanti hanno visto l'elezione diretta del sindaco ed un sistema elettorale proporzionale per la nomina dei consiglieri. Non c'è stato bisogno di ricorrere al previsto doppio turno in quanto si sono presentati solo due candidati sindaci, Gianni Bressan e Luca Sommadossi, sostenuti da 5 liste con 83 candidati.

Il 70,33% dei 4304 elettori ha votato con 2965 schede valide.

Il Consiglio è risultato composto da 12 consiglieri della maggioranza "Futuro Vallelaghi": Beatrice Silvano (159 voti), Bonomi Cristina (95), Depaoli Roberto (86), Depaoli Verena (121), Margoni Claudio (140), Pisoni Roberto (94), Ruaben Patrizia (119), Sommadossi Federico (162), Sommadossi Rudi (124), Verones Michele (120), Zanella Armando (81) e 6 della minoranza "Progetto Vallelaghi": Castelli Andreana (268), Decarli Paolo (256), Forti Noris (80), Miori Lorenzo (100), Rigotti Lucio (110), Sommadossi Luca.

Il 10 maggio 2016 il Commissario straordinario ha consegnato le chiavi al nuovo Sindaco Gianni Bressan, che rimarrà in carica assieme al Consiglio fino alle elezioni del 2020. Egli ha nominato assessori: Beatrice Silvano, Depaoli Verena, Ruaben Patrizia, Sommadossi Federico (vicesindaco), Verones Michele.

N. lista	candidati	Descrizione del contrassegno di lista	Voti di lista	seggi	Candidato sindaco	Voti sindaco
1	18	Civica Vallelaghi	858 (30,7%)	7	Bressan Gianni	1550 (52,28%)
2	18	3 Insieme Vallelaghi	582 (20,82%)	4		
3	16	Vezzano per Progetto Vallelaghi	493 (17,64%)	2	Sommadosi Luca	1415 (47,72%)
4	18	Terlagio per Progetto Vallelaghi	668 (23,90%)	3		
5	13	Padergnone per Progetto Vallelaghi	194 (6,94%)	1		

Le fondazioni

di Verena Depaoli

Fondazione Defant

Tra le diverse realtà presenti nel Comune di Val-
lelaghi due in particolare si rivolgono, per loro
natura, alle esigenze delle persone
povere e bisognose.

Si tratta della fondazione Defant a Terlagio, la cui storia risale alla volontà testamentale di Ludovico Defant fu Domenico, insegnante della scuola elementare. Alla sua morte, avvenuta l'11 marzo 1899 lasciò i suoi beni alla congregazione di carità con l'obbligo di fondare nella casa da lui abitata un ricovero per anziani. Il patrimonio della fondazione Defant è costituito dall'edificio, situato nella via dedicata al



benefattore, composto da sei miniappartamenti, dagli ambulatori medici, dagli uffici e da un giardino circostante; dal laghetto di pesca

sportiva (Lagostel) con annesso edificio adibito ad attività di ristoro; da terreni a pascolo e bosco in località Prada e Val Manega.



Complesso Sembenotti

La costruzione originaria oggi inglobata nel 'complesso Sembenotti' risale alla fine dell'Ottocento. Era proprietà di Massimo Sembenotti, detto Bati, emigrato, con molta fortuna, in America. Fu donato dallo stesso al Comune di Padergnone, il quale lo ha completamente ristrutturato nei primi anni Novanta del secolo scorso. Oggi una parte dell'edificio è stata concessa in conto affitto alla Casa Giano di S.Massenza, l'altra invece sta subendo una nuova ristrutturazione finanziata dalla Comunità di Valle. La proprietà fondiaria relativa al complesso è stata, inoltre, adibita ad orti comunali.



Il Coro Paganella

Il Coro Paganella nasce a Ter-
lago nel 1969 ad opera di un
gruppo di giovani appassio-
nati che inizia a cimentarsi la
sera nel canto corale. Ben presto
si mette in evidenza, esibendosi
inizialmente per il pubblico locale
e poi estendendo via via la propria
attività, che in 47 anni l'ha visto
esibirsi in oltre 900 concerti, di cui
quasi 300 all'estero, soprattutto in
Germania. Il Coro partecipa con suc-
cesso a diversi concorsi regionali
e nazionali, sin dal 1970, quando
consegue il primo premio al Con-
corso ENAL di Bolzano. Viene in-
vitato a numerose rassegne corali
e si esibisce in prestigiose località
italiane ed europee, tra le quali la

Meistersingerhalle di Norimberga,
la Herkulesaal e la Philharmonie di
Monaco di Baviera, la sede del Par-
lamento Europeo di Strasburgo, la
base del contingente militare italia-
no a Sarajevo.

Pur curando particolarmente i bra-
ni del repertorio popolare alpino,
il Coro Paganella ha spaziato in
esperienze musicali diverse, come
il canto gregoriano e la musica liri-
ca, cantando in opere come "Catul-
li Carmina" di Orff, "Il Trovatore" di
Verdi, "Conturina" e "Aneta" musi-
cate e dirette dal maestro del Coro,
Claudio Vadagnini.

Il Coro ha al suo attivo una consi-
stente produzione discografica ed
editoriale, avendo inciso fino ad



oggi dieci album e pubblicato tre
monografie; ha inoltre effettuato
varie registrazioni negli Studi RAI,
Mediaset, ZDF, ORF e presso TV e
radio locali italiane e tedesche.

Coro PAGANELLA

Terlago - Vallelaghi (Trento)
Anno di fondazione: 1969
Direttore: *Claudio Vadagnini*
Presidente: *Luigi Rodighiero*
Presidente onorario:
Mario Pederzoli
Organico: 40 elementi

Il Coro Valle dei Laghi



Dai primi timidi approcci alla musica corale alla ribalta del Festival di Sanremo.

Questa in estrema sintesi la storia del Coro Valle dei Laghi di Padergnone che vede la luce nel 1972 quale espressione e rappresentanza culturale dell'intera Valle dei Laghi.

Carattere distintivo del Coro è una moderna e sempre più evoluta concezione del canto popolare, in cui prevalgono la fusione e l'educazione delle voci e l'attenta ed originale interpretazione dei brani.

Artefice di questa consolidata realtà è sicuramente il **Maestro Paolo Chiusole**, alla guida del Coro dal 1982.

Il repertorio del Coro Valle dei La-

ghi, pur rifacendosi in parte alla ricca tradizione del canto popolare trentino, privilegia i brani originali, romantici o brillanti, armonizzati in modo innovativo, o con accordi del tutto inusuali per cori a voci pari. Fra gli autori preferiti si ricordano **Riccardo Giavina, Marco Maiero, Mauro Zuccante, Roberto Giannotti, Cecilia Vettorazzi, Mattia Culmone** con i quali si è instaurata un'intensa collaborazione.

Nel 2002, il Coro Valle dei Laghi, assieme al Coro S. Ilario di Rovereto ed alle Orchestre Filarmoniche di Bologna e Parma, ha allestito ed eseguito la "**Messa delle Dolomiti**", opera scritta e diretta dal **Maestro Giovanni Veneri** in occasione dell'anno Internazionale della

Montagna. La Messa delle Dolomiti è stata replicata a Rovereto, Trento, Bolzano, Bologna e Parma ed è stato inciso l'omonimo CD.

Inizia nel 2005, con "I Suoni delle Dolomiti", la prestigiosa collaborazione del Coro con una delle voci più belle della musica leggera, **Antonella Ruggiero**, che ha visto la formazione di Padergnone esibirsi con la cantante genovese in numerosi concerti in tutta Italia e con la quale ha partecipato alla 57^a edizione del Festival di Sanremo nel 2007.

Nel maggio 2010 il Coro Valle dei Laghi ha pubblicato il proprio ultimo CD dal titolo "Emozioni", in cui il sodalizio ha avuto l'onore di poter inserire il brano "Corale Cantico" eseguito dal vivo con Antonella Ruggiero.



Il Corpo bandistico del Borgo di Vezzano



Uno Statuto manoscritto documenta l'esistenza del sodalizio già nel 1892, come Banda sociale del Borgo, dal titolo onorifico che nel 1527 il vescovo Bernardo Clesio donò all'antica villa di Vezzano. Si ha notizia di un concerto tenuto nel 1894 in occasione di San Valentino e degli onori resi all'Imperatore Francesco Giuseppe di pas-

saggio in Valle dei Laghi. Null'altro è documentato fino al 1931, quando Celestino Bressan raduna un gruppo di appassionati al Caffé alla Posta e si apre un libro delle offerte per l'acquisto degli strumenti musicali.

La seconda Guerra mondiale rallenta ma non ferma l'attività della banda, che prosegue ininterrotta fino al 1985. La compagine attuale, in

media giovanissima, è un gradevole complemento alla storia ultracentenaria dell'associazione, a dimostrazione di come la passione per la musica non abbia età.

Nel corso degli anni il repertorio è stato notevolmente modificato ed ampliato, aggiungendo a classici brani originali per banda, composizioni giovanili molto più in linea con l'età dei musicisti.

I nostri laghi

di **Verena Depaoli**

LAGO DI TERLAGO

Il lago di Terlagio ha una superficie di 120.000 mq ed un volume di 445.000 mc. La profondità massima è di 11 m e la profondità media di 3,8 m. Il tempo di ricambio dell'acqua è inferiore ad un anno. Lunghezza 1500 m, larghezza 280 m. Quota 416 m s.l.m.

Il lago è accolto in una depressione dell'antico alveo dell'Adige. Il modellamento remoto della conca, chiaramente di origine glaciale, lo fa geneticamente ritenere un lago vallico di esarazione, al pari dei laghi di Lamar e Santo. Al fenomeno carsico, con l'instaurazione di un'idrografia sotterranea, va attribuito l'arresto dell'evoluzione plastica di tutta la zona e la conservazione del corso d'acqua. L'alimentazione è costituita da due torrentelli: il Fosso Maestro, che scaturisce dai pianori di S. Anna, l'altro è la roggia di Terlagio responsabile anche di aver costituito con le sue ghiaie quella strozzatura che dona al lago la sua caratteristica forma.

Non esistono emissari visibili, ma l'acqua si inabissa in alcuni inghiottitoi carsici chiamati "lore". Esse però non

sono in grado di garantire un regolare deflusso delle acque e quindi vi sono notevoli variazioni di livello anche di 7/8 m. Alla fine del 1800 Cesare Battisti e Trener effettuarono delle prove a tracciamento chimico che riuscirono a localizzare nelle grosse sorgenti di Ischia Podetti l'affioramento principale di questi condotti occulti. Successivamente questa teoria è stata comprovata con la verifica del carico biologico planctonico. Il lago di Terlagio attualmente vanta interessanti strutture di ricezione turistica e sportiva.

LAGO DI LAMAR

Lago di Lamar di origine carsica, superficie 40.200 mq, lunghezza 375 m, larghezza 130 m, profondità massima 16 m, prof. media 9,6. Quota 714 m s.l.m.

Il lago di Lamar è uno splendido specchio d'acqua che annualmente richiama migliaia di turisti.

La più remota causa del modellamento del suolo che accoglie il lago è chiaramente ascrivibile alla forza erosiva

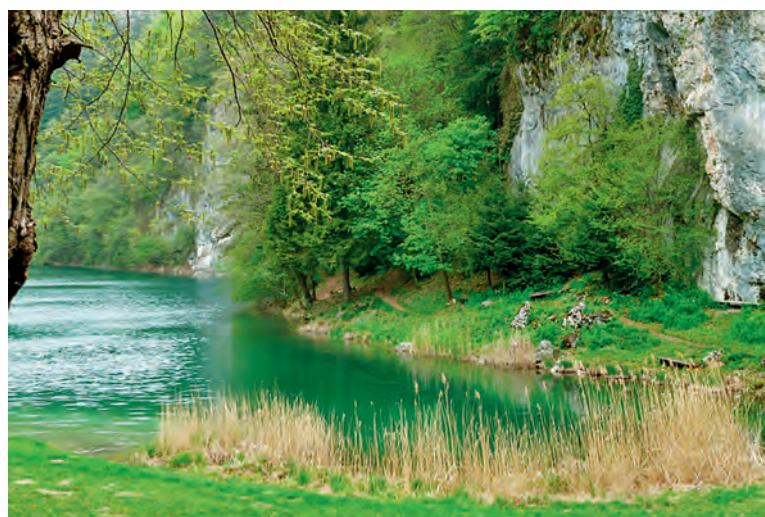



del flusso glaciale che anticamente ha percorso e scavato le vallecole. Successivamente il fenomeno carsico, che interessa tutta la zona, è divenuto determinante per la sua conservazione. Gli affluenti non sono visibili in quanto nascosti sotto il mantello detritico e sono costituiti in gran parte da sorgenti. Gli emissari si riversano nel lago Santo. La presenza dell'abisso di Lamar, che accoglie parte delle acque reflue del lago, fa appartenere il lago al pari del lago di Terlago e del lago Santo al bacino primario dell'Adige, dal quale dista solo 2,5 km.

LAGO SANTO

Lago Santo, di origine carsica, superficie 68.900 mq, lunghezza 675 m, larghezza m 150. Profondità massima m 13, media 6,6 m, quota 713 m s.l.m. Dista dal contiguo lago di Lamar circa 150 m e con esso in passato formava un unico bacino. Analoga la morfologia delle conche e la natura fisico- chimica delle acque. Negli ultimi anni sta assumendo altrettanta importanza turistica e balneare.

LAGO DI S. MASSENZA

Lago di Santa Massenza, quota 245 m. Superficie 280.000 mq, volume 1.700.000 mc al massimo invaso, profondità massima 13,4 m, media 6 m. È collegato tramite un canale al lago di Toblino con il quale condivide le caratteristiche idrologiche e le cause della genesi, dovuta allo sbarramento alluvionale causato dal conoide

del fiume Sarca. Per via naturale esso riceve un piccolo tributo d'acqua dal Rio di Fraveggio a nord e a sud dalla Roggia Grande. Artificialmente invece sono immessi i deflussi del Sarca, acque torbide di ghiacciaio provenienti dal gruppo della Presanella, mediante il traforo del gruppo di Brenta e del Monte Gazza. Queste captazioni idroelettriche sono entrate in funzione nel 1952 e hanno profondamente sconvolto la primitiva idrologia della valle. Le acque infatti provengono, oltre che dal bacino artificiale di Ponte Pià, anche dall'alto bacino del Sarca, da dove sono immesse tramite galleria nel lago di Molveno, che funge da serbatoio idroelettrico. Sono infine turbinate nella grande centrale di S. Massenza, incanalate in questo lago e successivamente in quello di Toblino, per poi percorrere il canale artificiale del Rimmon-Lago di Cavedine, ed affluire infine nel Garda.



L'abisso Lamar

di Verena Depaoli



Profonda e ripida spelunca, l'abisso è visitabile solamente da parte di speleologi esperti. Esso scende infatti in verticale nel sottosuolo per alcune centinaia di metri ed è una delle più importanti testimonianze del fenomeno carsico delle nostre zone.

L'abisso di Lamar con i suoi 400 metri di dislivello è la grotta più profonda della regione. Si apre 30 metri al di sopra del livello del lago di Lamar, sulla sua sponda orientale. Nel primo tratto è costituita da un meandro fangoso in leggera discesa lungo 200 m, che porta all'imbocco di un enorme pozzo (Pozzo Trieste) largo anche più di 10 metri e profondo 150 metri. Alla sommità del pozzo, attualmente il più profondo della regione, da un

piccolo meandro laterale scaturisce una piccola sorgente alimentata dalle acque del lago di Lamar. È una cavità tipicamente verticale composta da più di 20 pozzi sviluppati sia in successione sia lungo direttrici secondarie.

L'esplorazione dell'abisso si è arrestata in corrispondenza di 2 sifoni, posti a diverse profondità, la cui acqua alimenta alcune sorgenti nella Valle dell'Adige, presso Zambana Vecchia.

Si apre circa una trentina di metri sopra la sponda orientale del laghetto di Lamar (Monte Terlago). La parte iniziale è formata da un meandro alto e stretto interrotto da 3 piccoli salti (6-8 m), piuttosto fangoso. A 200 m ca. dall'ingresso la forra si getta nell'imponente Pozzo Trieste, 10-20 m di diametro per 154 di profondità (per anni considerato il fondo dell'Abisso, 209 m). Verso metà degli anni '70 il Gruppo Grotte di Vigolo Vattaro raggiunge alcune finestre lungo la prima parte del pozzo scoprendo nuovi rami: la Via dei Gradoni fino al Pozzo Unicum, il ramo del Pozzo Niagara (dai Gradoni, sopra P. Silvana, porta al fondo attuale, 385), il ramo dei pozzi Clessidra, del Fango e Bianco, la Direttissima (127 m, parallela al P. Trieste), la Via Fricca ed altri ancora. Nel 1985 il Gruppo di Lavis esplora, oltre la sommità del P. Trieste, il Ramo del Sangue, mentre sul vecchio fondo del Trieste si allarga una fessura e lo mette in comunicazione con la via del P. Niagara. L'Abisso (difficile darne una descrizione semplificata) risulta così



formato da una complessa rete di pozzi e brevi meandri anastomizzati tra loro a vari livelli tra quota 680 e 330-350 m dei Dossi Alti, modesto rilievo fra la Paganella e la Val d'Adige.



La Lavegiana

La Lavegiana è una cavità sotterranea dalla quale emerge l'omonima risorgiva nei pressi di Covelò. È stata esplorata nel 2007 dal gruppo Speleologico Trentino. Grotta di origine carsica è ancora in grandissima parte inesplorata ma si può supporre di riguardevoli dimensioni.

La "Grotta 1100 ai Gaggi"

di Rosetta Margoni

La "Grotta 1100 ai Gaggi" venne intercettata casualmente nel 1947 durante i lavori di perforazione del tunnel che convoglia le acque del lago di Molveno alla centrale idroelettrica di S. Massenza. Per accedere alla grotta si deve percorrere per 500 m il traforo dell'Enel, sulla strada per Ranzo in località Gaggi, e quindi si procede per 1100 metri nella condotta forzata. Traversando una porta stagna, si giunge così a questa straordinaria grotta per raggiungere la quale non c'è un accesso naturale. Essa si sviluppa proprio al centro della montagna, sotto

il punto di massima elevazione del monte Ranzo, in leggero degrado in direzione del lago di Molveno. Gli speleologi possono entrarvi, col permesso dell'Enel, solo quando viene svuotato il Lago di Molveno e la condotta forzata è perciò libera dall'acqua; tale occasione si è per ora verificata solo tre volte: nel 1948, 1981, 1992. Quando le occasioni di accesso ad una grotta sono così rare, gli speleologi sfruttano il poco tempo disponibile arrivando a 10/12 ore di permanenza continua in grotta; per ora sono riusciti a perlustrarne circa 2 km, incontrando sale, strettoie, cunicoli, cumuli di

frana, torrenti, laghi, cascate, pozzi, sifoni, camini. All'interno della grotta scorre circa un metro cubo di acqua al secondo e non ci è dato di sapere dove vada a finire, non si è riscontrata nessuna forma di vita, ma una elevata presenza di sostanza organica.



ORTOFOTOCARTE CON STRADARIO delle 11 frazioni di Vallelaghi

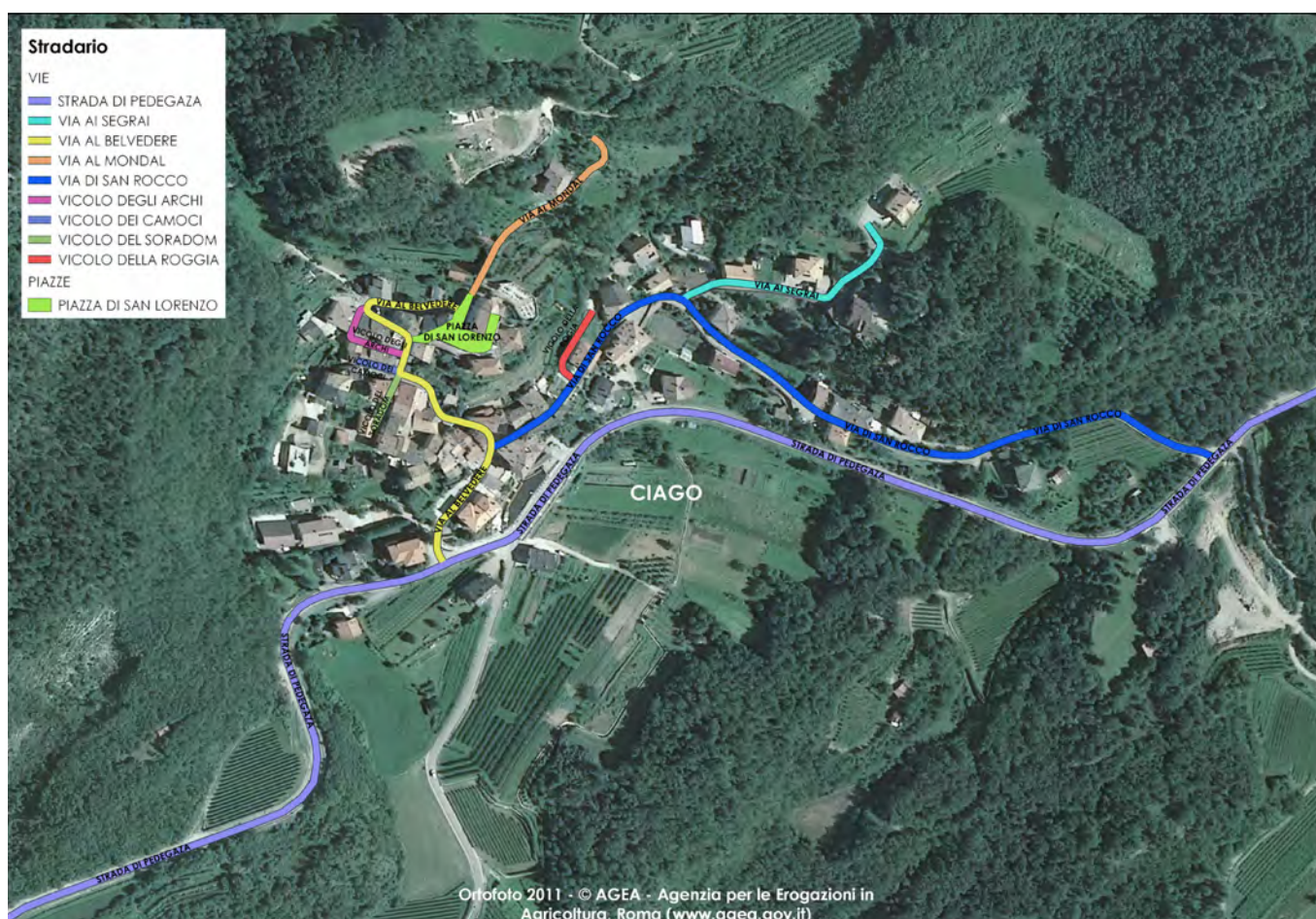

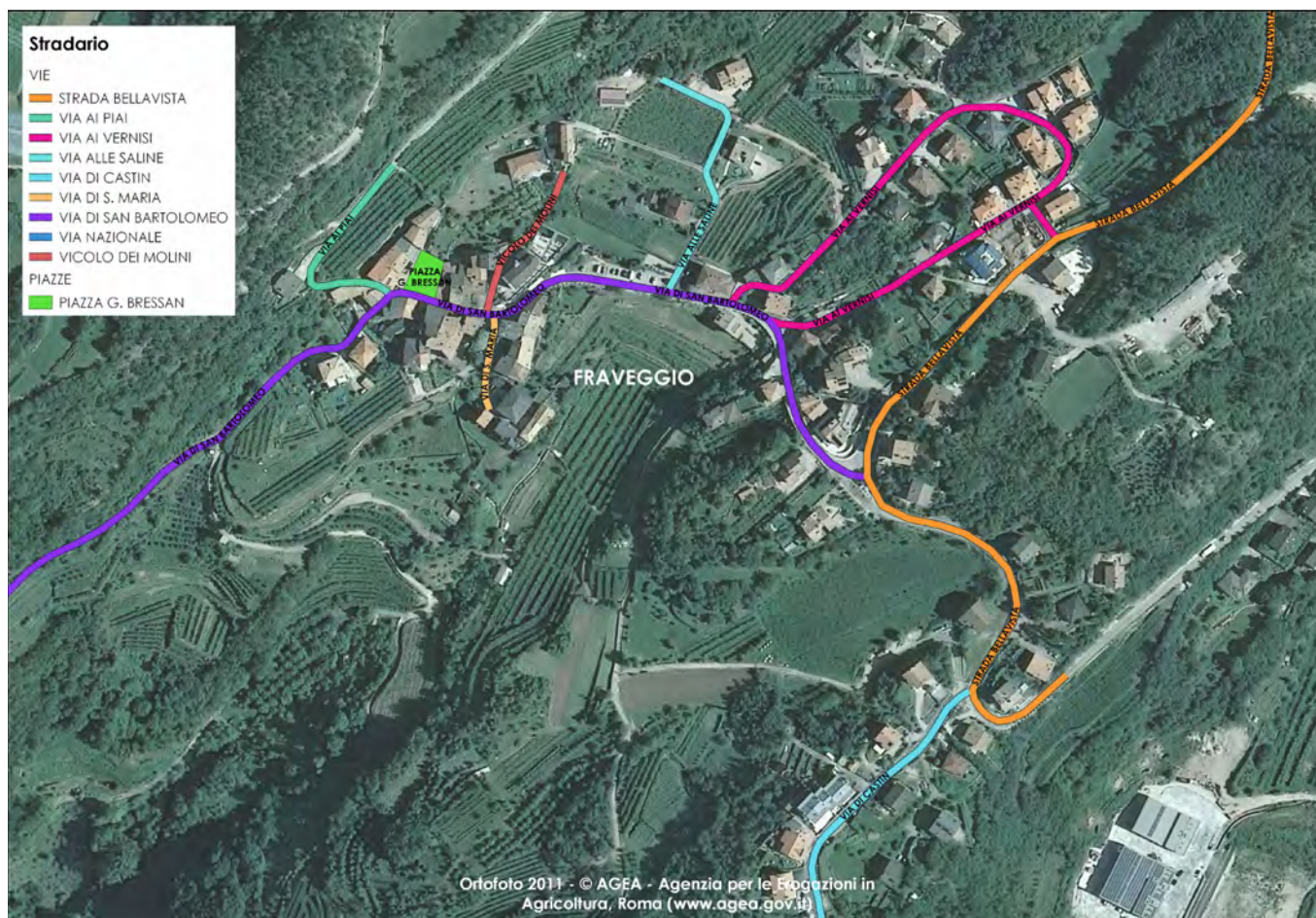



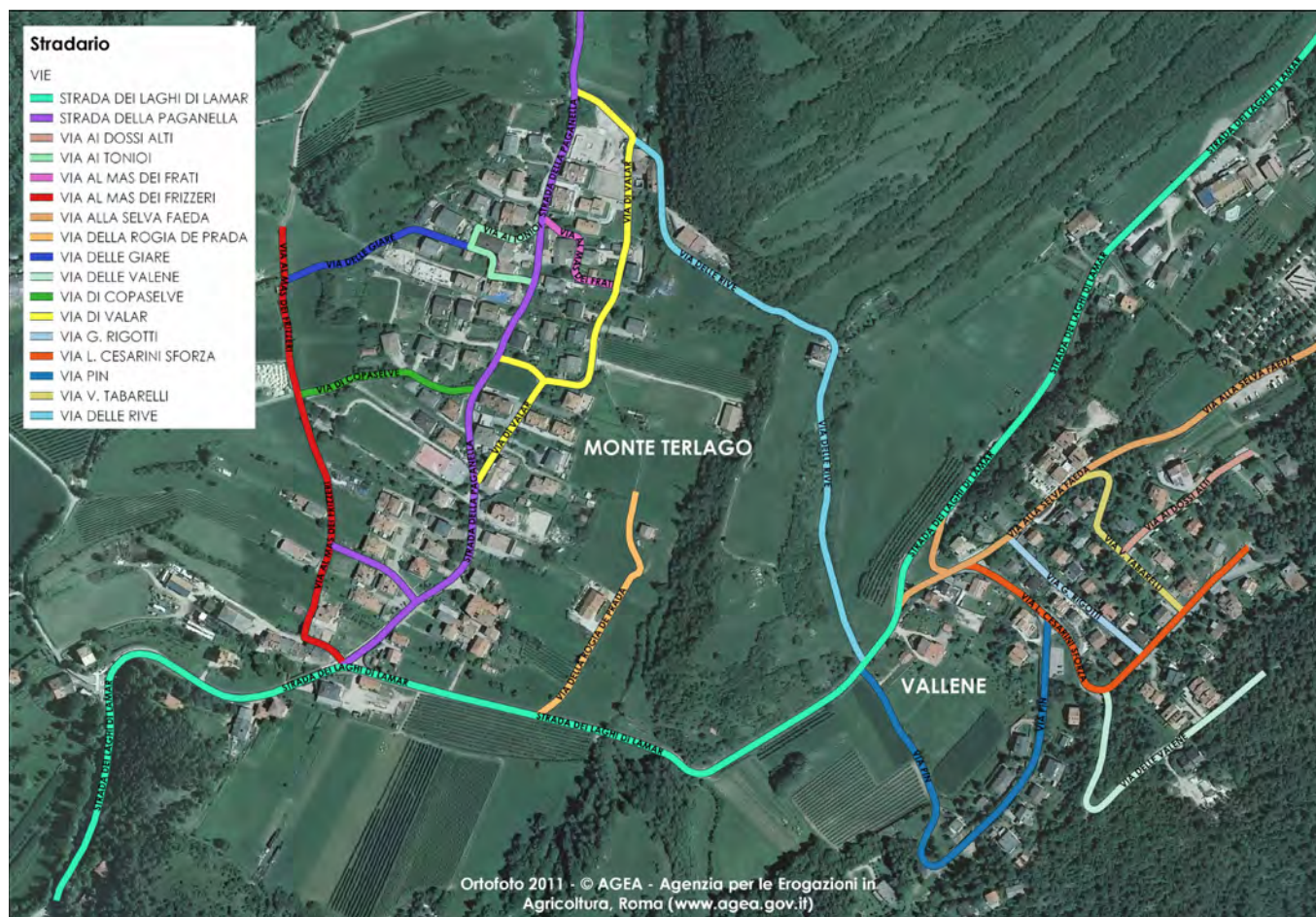

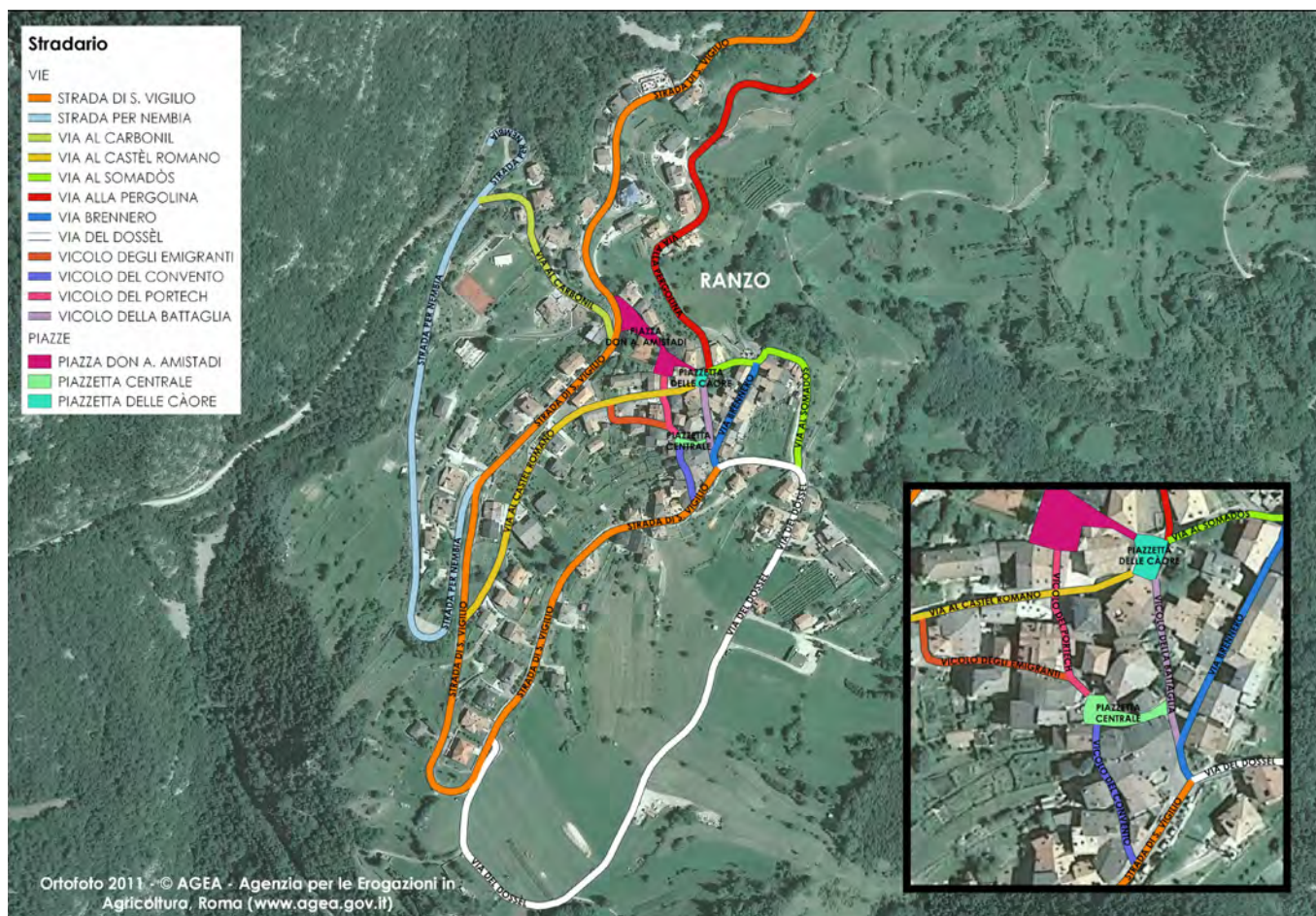

Calendario eventi

MESE	DATA	EVENTO	FRAZIONE	CHI ORGANIZZA
GENNAIO	5 o 6	Epifania	Terlago	Vvf Terlago
	22	S. Sebastiano	Vezzano	SchutzenKompanie Vezzano
FEBBRAIO	1° dom	CARNEVALE	Ciago	Pro Loco di Ciago
	2° dom		Lon	Pro Loco Lon
			Ranzo	Ana Ranzo
	3° dom		M. Terlago	Ana M. Terlago
	4° dom		Covelo	Ana di Covelo
			Fraveggio	
	Martedì grasso		Vezzano	Pro Loco Vezzano
			Padergnone	Pro Loco Padergnone
	1° dom Quaresima		Terlago	Pro Loco Terlago
MARZO		Attraversata Gazza- Paganella	Ranzo	Gruppo sportivo
APRILE		DiVin Nosiola	Nel comune	APT Tn Bondone Valle dei Laghi e varie realtà locali
MAGGIO	1° domenica	Festa dei pessati	S. Massenza	Pro Loco S. Massenza
	2° domenica	Festa di primavera	Ciago	Pro Loco Ciago
	3° domenica	Festa dei caschi	Padergnone	Pro Loco Padergnone
	Ultima domenica	Voto alla Madonna delle Grazie	Terlago	Ana Terlago
		Apertura della stagione	Malga in Bael o malga Ranzo	Sat
GIUGNO	1° fine settimana gio/dom	Sagra dei portoni	Fraveggio	G.s. Fraveggio
	1° dom	Festa di Coel de Val in onore di Don Piergiorgio	M.Terlago	Gruppo amici M. Terlago
LUGLIO		Concerto per un amico per Daniele Beatrici	Ranzo	Gruppo giovani di Ranzo
	3° fine settimana	Festa alpina	M.Terlago	Ana M.Terlago
AGOSTO	1° domenica	Festa a malga Ranzo	Gaggia	Cacciatori
	15	Festa di ferragosto	Ranzo	Pro Loco Ranzo
		S. Messa e pranzo	Malga di Covelo	Ana Covelo
	2° domenica	Festa alpina	Padergnone	Ana Padergnone
	3° domenica	Festa di S. Bartolomeo	Fraveggio	Pro Loco Fraveggio
	Ultimo fine settimana	Festa dell'uva	Padergnone	Pro Loco /comitato

SETTEMBRE	1° domenica	Voto a s. Valentino	Vezzano	Pro Loco Vezzano
	Tutto il mese	TUTTI I COLORI DELLA PACE	Nel comune	Assessorato cultura con tutte le realtà locali e biblioteca
	2° domenica	Natività	Covelo	Ana Covelo
	3° fine settimana ven/dom	Sagra SS Angeli e Madonna Addolorata	M.Terlago	Gruppo Amici Monte Terlago
OTTOBRE	4° domenica	Sagra della Madonna Regina della Pace	Padergnone	Tutte le associazioni locali
	31	Halloween	Padergnone	Pro Loco Padergnone
NOVEMBRE	1° domenica	Castagnata	M.Terlago	Ana M. Terlago
			Ciago	Pro Loco
	Tutti i venerdì e mercoledì	MESE MONTAGNA	Nel comune	Assessorato allo sport con le realtà locali e APT Tn Bondone Valle dei Laghi
DICEMBRE	8	Madonna Immacolata	Fraveggio	Pro Loco Fraveggio e Parrocchia
	12	Santa Lucia	Terlago	Circolo pensionati e anziani/coop/
			Covelo	Ana Covelo
			M.Terlago	Ana M.Terlago
			Padergnone	Pro Loco Padergnone
			Vezzano	Pro Loco Vezzano
			Padergnone	Pro Loco Padergnone
			Lon	
			Fraveggio	Pro Loco Fraveggio
			Ranzo	Pro Loco Ranzo e gruppo anziani
			S. Massenza	Pro Loco S. Massenza
			Ciago	Pro Loco Ciago
		Alambicchi accesi	S. Massenza	Piccola Nizza de Trent
		Mercatini di Natale	S. Massenza	Pro Loco S. Massenza APT Tn Bondone Valle dei Laghi
		Mercatini di Natale e presepi	Ranzo	Comitato mercatino di Natale

In questo calendario delle attività svolte sul nostro comune sono inserite solo le iniziative fisse e vuole essere uno degli strumenti di condivisione e conoscenza del nostro territorio. Da queste poche righe ci rendiamo conto quanto ricca e fondamentale sia l'attività sociale svolta da tutte le associazioni di Valledelaghi. Naturalmente qualsiasi associazione può informarci di eventuali modifiche o aggiunte.

Associazioni di volontariato con sede nel Comune di Vallelaghi

di **Rosetta Margoni**

Le organizzazioni di volontariato sono molto vive e partecipate in tutto il Comune di Vallelaghi, qui ho cercato di fotografare la situazione alla nascita del Comune di Vallelaghi. Ne ho censite una settantina con sede nel comune ed una dozzina che pur avendo la sede altrove operano anche sul nostro territorio. Il mondo del volontariato locale non è però tutto qui, pensiamo a ciò che è legato alla chiesa come cori e comitati pastorali, alla scuola come comitati di gestione e consultazione, alla cooperazione, all'amministrazione comunale, ai comitati spontanei.

ne comunale, ai comitati spontanei.

Molto probabilmente qualche associazione mi è sfuggita e altrettanto probabilmente ce ne sarà qualcuna che sta per nascere; alcuni nomi e recapiti sono ormai storici, altri cambiano frequentemente ma chi è stato sostituito vi saprà certo dire a chi rivolgersi se siete interessati ad entrare in contatto con una qualsiasi associazione.

Il legame tra associazioni e comune va mantenuto costante cosicché in Comune e sul suo sito potrete trovare dati sempre aggiornati.

	NOME	SEDE	PRESIDENTE REFERENTE	SITO
ALPINI	A.N.A. Covelo	Covelo via Villa bassa, 11	Modesto Cappelletti	marta.tasin@yahoo.it 366 4556352
	A.N.A. Monte Gazza (Ciago Lon Fraveggio S. Massenza)	Fraveggio via S. Bartolomeo, 14c	Sergio Miori	www.alpinimontegazza.xoom.it alpinimontegazza@alice.it miorisergio@gmail.com 0461 864580
	A.N.A. Monte Terlago	M. Terlago Strada della Paganella, 10	Roberto Depaoli	autotrasporti.depaoli@alice.it 338 1809849
	A.N.A. Padergnone	Padergnone	Giorgio Cozzini	0461864635
	A.N.A. Ranzo	Ranzo	Demis Margoni	
	A.N.A. Terlago	Terlago via Marconi, 16	Lorenzo Frizzera	0461 860438
	A.N.A. Vezzano	Vezzano	Paolo Toller	paolo@geowood.it
ANZIANI	Circolo pensionati e anziani Padergnone	Padergnone via 12 maggio, 6/c	Corrado Mattivi	0461 864457
	Circolo pensionati e anziani "El fogolar"	Terlago via alla Palù, 5	Franca Agostini	agostini.franca@hotmail.it
	Circolo pensionati e anziani di Ranzo	Ranzo Piazza don Amistadi, 16	Bice Margoni	
	Circolo pensionati ed anziani di Vezzano	Vezzano Via Dante, 24	Claudio Margoni	claudio.margoni@tin.it 0461 864114 - 339 7515882
CULTURA	Amici della Biblioteca	Vezzano c/o biblioteca	Cristina Gadotti	
	Associazione artistica "Il melograno"	Padergnone via Nazionale, 96	Laura Comai	340 3485148 ilmelograno.padergnone@gmail.com
	Associazione culturale "S.Massenza Piccola Nizza de Trent"	S. Massenza Via di Maiano, 35	Paola Aldrighetti	turbineealambicchi@libero.it 0461 864157 - 328 8694616
	Atti	Vezzano c/o teatro Valle dei Laghi	associazioneatti.it	info@associazioneatti.it 0461 340158
	Circolo A.C.L.I. di Vezzano	Vezzano - via Roma 42	Giuseppe Grazioli	www.aclitrentine.it acli.vezzano@gmail.com 0461 864832
	Comitato per la promozione culturale, sociale, economica della Valle dei Laghi	Padergnone	Verena Depaoli	depaoliverena@gmail.com 335 6689318
	Compagnia Schützen di Vezzano	Vezzano	Dino Cerato	ceratodino@gmail.com 0461 866909 - 339 272 8319

CULTURA	Ecomuseo della Valle dei Laghi	Vezzano via Roma, 61/1	Paola Aldrighetti	www.ecomuseovalledeilaghi.it info@ecomuseovalledeilaghi.it
	Filodrammatica S. Nicolò	Ranzo Piazza don Amistadi, 10	Graziella Margoni	
	Gruppo Culturale "La roda"	Padergnone via Nazionale, 96	Silvano Maccabelli	parisalbertain@hotmail.it 0461 864419
	Gruppo Culturale "Nereo Garbari" del Distretto di Vezzano	Vezzano via Roma, 41	Fabio Trentini	www.gruppoculturalegarbari.it gruppoculturale@virgilio.it 0461 864154
	Gruppo micologico Pisetta	Terlago	Ermanno Brunelli	
	Oranews	Padergnone Via San Valentino, 12	Valentino Morelli	www.valledeilaghi.it www.valledeilaghi.tv redazione@valledeilaghi.it 347 7218182
GIOVANI	Gruppo Giovani Interparrocchiale di Vezzano	Fraveggio Via di S. Bartolomeo 14	Martina Poli	www.ggvezzano.blogspot.com gruppogiovani.vezzano@gmail.com martinapoli91@gmail.com
	Gruppo Giovani Terlago	Terlago via ai Barchi	Nicola Frizzera Zambaldi Elena	gruppogiovaniterlago@gmail.com nicolafrizzera@gmail.com elenazambaldi@gmail.com 320 4215998
INFANZIA	Associazione Genitori Valle dei Laghi insieme	Vezzano	Laura Targa	associazion.genitori@libero.it 0461 864667
	Interagiamo	Terlago piazza Torchio, 1	Achille Frizzera	interagiamo-terlago.it interagiamo.terlago@gmail.com 335 5885068
MUSICA	Associazione Musicale Valle dei Laghi	Vezzano via Roma, 41	Simone Daves	ass.musicavalledeilaghi@gmail.com 320 0399634
	Coro Paganella	Terlago Piazza S. Andrea, 14	Luigi Rodighiero	www.coropaganella.eu info@coropaganella.eu
	Coro Senior	Padergnone via Nazionale, 74	Lucia Bassetti	
	Coro Valle dei Laghi	Padergnone Via Nazionale, 96	Giorgio Giovanazzi	www.corovalledeilaghi.it
	Corpo bandistico del borgo di Vezzano	Vezzano Piazza S. Valentino, 3	Alessandro Chemotti	info@cbbv.it
PRO LOCO	Consorzio Pro Loco Valle dei Laghi Trento Monte Bondone	Vezzano via Roma, 63	Enrico Faes	www.valledeilaghiturismo.it info@valledeilaghiturismo.it 0461 864400 faesino@hotmail.com
	Pro Loco di Ciago	Ciago	Mirco Cappelletti	mirco.cappelletti@alice.it 0461 864517
	Pro Loco di Fraveggio	Fraveggio	Mario Bressan	mariobressan65@gmail.com 328 1395327
	Pro Loco di Lon	Lon	Daniela Miori	prolocolon@gmail.com 0461 864394
	Pro Loco di Margone	Margone	Gianni Menestrina	www.prolocomargonetn.wordpress.com proloco.margone@gmail.com
	Pro Loco di Padergnone	Padergnone via alle cime, 14	Patrizia Ruaben	patty.ruaben@live.it 340 2572924
	Pro Loco di Ranzo	Ranzo	Cecilia Santoni	beatrice.santoni@libero.it 0461 844206 - 338 4033916
	Pro Loco di S.Massenza	S. Massenza - via di M-iano 3	Matteo Stefani Albino Dallio	matteo.stefani@libero.it 0461 864821 - 340 7157649
	Pro Loco di Terlago	Terlago - piazza Torchio 1	Marco Sorio	prolocoterlago.it info@prolocoterlago.it 335 6605267
	Pro Loco di Vezzano	Vezzano - via Roma 41	Luca Vichi	vichi@studiosannavichi.it 329 1404846
PRODUTTIVO	Olivo Estremo Valle dei Laghi	Padergnone	Alberta Paris	parisalbertain@hotmail.it
	Vignaioli Vino Santo	Padergnone Via Nazionale, 32	Poli Graziano	info@vignaiolivosanto.it 0461 864118

PROTEZIONE CIVILE	Nu.Vol.A. Valle dei Laghi	Padergnone via Barbazan, 7	Piergiorgio Pizzedaz	339 2286636 0461 912002
RICREATIVO	Associazione "Insieme con ago e filo"	Vezzano - via Dante 24	Nadia Faes	
	Associazione Carnevale di Fraveggio	Fraveggio via S. Bartolomeo, 11	Giorgio Bressan	net04559@cr-surfing.net 0461 864210
	Gruppo Amici di Monte Terlagio	Monte Terlagio strada della Paganella	Paolo Depaoli	martino.tab@libero.it 335 6759785 - 335 231477
SANITÀ	AVIS Valle dei Laghi	Vezzano via Roma, 41	Giovanna Cimadom	giovanna.cima@hotmail.it 329 6576177
	Club alcolisti in trattamento - Valle dei laghi	Padergnone via Nazionale, 71	Maria Dallapè	
	Croce Rossa Valle dei Laghi	Vezzano	Monica Tasin	www.vdsvezzano@critrentino.it
SOLIDARIETÀ	Caritas Valle dei Laghi	Padergnone		www.caritasvalledeilaghi.org cedasvezzano@gmail.com 345 4288068
	Douar dei Laghi	Padergnone via Nazionale, 96	El Idrissi Moulay Mohamed	as-int@hotmail.it 327 9590097
	GAS Gazza (Gruppo di Acquisto So- lidale)	Vezzano	Isabella Toscana	gasgazza@valledeilaghi.net 0461 865538
	Patronato A.C.L.I. di Vezzano	Vezzano Via Roma, 44	Adriano Bortoli	0461 864491
SPORT	A.S.D. Yamabushi Ryu Scuola di Judo e arti marziali		Omezzolli Anna Ma- ria	dojo@yamabushiryu.it amomez2010@hotmail.it 348 4946477 - 3339976244
	ASD Lake Line 0.0	Terlagio Via del Lago, 1	www.lakelinezero- puntozero.it	lakeline0.0@gmail.com 328 7844650 - 392 6584943
	Associazione cacciatori Terlagio	Covelo loc. maso Ariol, 23	Depaoli Lorenzo	
	Associazione la Ginestra	Padergnone via S. Valentino, 4	Ivana Morelli	www.nereos@hotmail.it 0461 864411
	Gruppo sportivo ANA Covelo	Covelo via Villa Alta, 69	Carlo Perli	
	Gruppo Sportivo Fraveggio	Fraveggio vicolo dei molini, 7	Mauro Bressan	www.gsfraveggio.it bressan.mauro@alice.it 0461 864576 - 348 0317987
	Gruppo Sportivo Ranzo	Ranzo strada di S. Vigilio, 3	Nicola Faes	nicolafaes1@gmail.com 340 3733616
	Gruppo Sportivo Ranzo Toblinobike	Ranzo strada di S. Vigilio, 4	Martino Sommadossi	www.toblinobike.net info@toblinobike.net 360 252340
	Gruppo Sportivo Trilacum	Trento Via di So ca Vigolo Baselga	Giancarlo Maierna	www.gstrilacum.it segreteria@gstrilacum.it 0461 866471
	Monte Gazza Avventura	Vezzano - via Roma 110	Roberto Cappelletti	www.montegazzaavventura.it moicano62@gmail.com 0461 864070 - 338 8233212
	Riserva cacciatori di Padergnone	Padergnone Via Nazionale	Luciano Miori	0461864007
	Riserva comunale di caccia di Vezzano	Ciogo via al Belvedere, 20	Nicola Morandi	
TERRITORIO	Gruppo Volontario Monte Gazza	Vezzano	Giuseppe Verones	0461 862045

Gli edifici di proprietà del Comune Valledaghi

di Francesca Endrizzi



Chiesetta San Pantaleone



Terlago, scuola dell'infanzia



Terlago, Malghet. Malga Lamar



Terlago, nuova scuola elementare e palestra



Terlago, Bar Lido

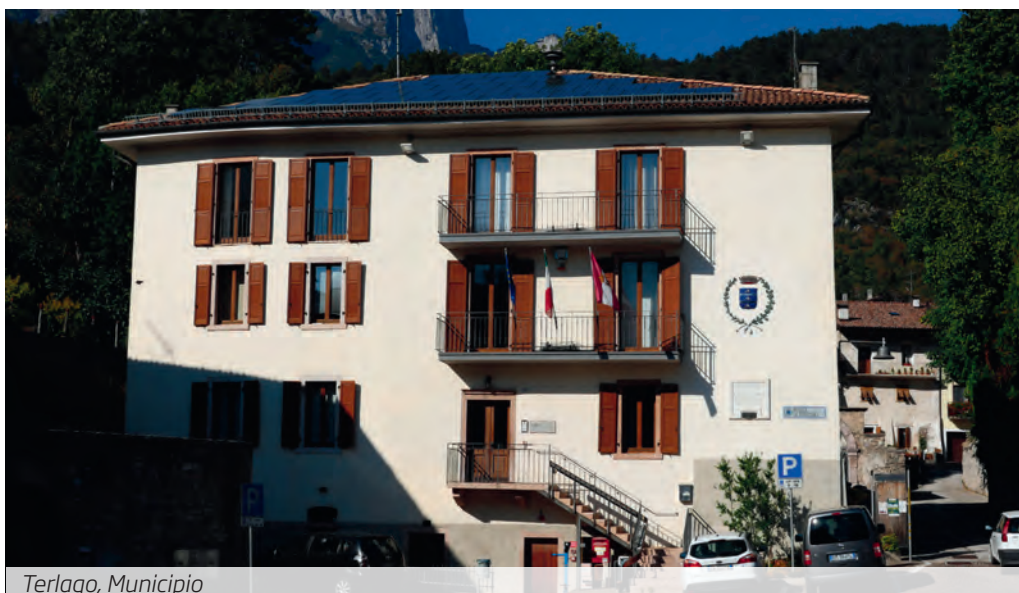

Terlago, Municipio



Terlago, ex scuola elementare



Terlago, ex asilo Defant



Terlago, Centro culturale, ex segheria



Terlago, bocciodromo



Terlago, magazzino comunale e caserma VVF



Monte Terlago, ex scuole



Covelo, ex canonica



Monte Terlago, campo sportivo



Covelo, centro polifunzionale



Monte Terlago. Ex Malga Lamar



Santa Massenza, deposito comunale



Santa Massenza, ex scuole elementari



Ranzo, ex scuola elementare



Santa Massenza, ex canonica



Ranzo, casa sociale



Padergnone, campetto



Padergnone, centro sportivo A. Depaoli



Padergnone, scuola dell'infanzia



Padergnone, casa Sembenotti



Padergnone, magazzino comunale e VVF



Padergnone, edificio municipale



Padergnone, piazzetta



Padergnone, ex elementari



Ranzo, centro sportivo



Ranzo, scuola dell'infanzia



Vezzano, palestra



Vezzano, caserma Carabinieri



Municipio Vallelaghi



Ciago, ex scuola elementare



Vezzano, sezione ambulatori



Vezzano, biblioteca



Lon, casa sociale



Ciago, canonica



Fraveggio, ex scuole elementari



Vezzano, campi da calcio



Vezzano, ex scuole elementari



Vezzano, magazzino comunale



Vezzano, polo scolastico



Vezzano, spogliatoi



Margone, casa sociale

Gli Istituti scolastici

di **Marco Roccobelli**

PADERGNONE



Nido d'infanzia "Il Campanellino"

gestito da Pro.Ges

Via 12 maggio, 6/b

3470677547

e-mail - servizi.conciliazioni@progestrento.it



Scuola dell'infanzia

associata alla Federazione provinciale
delle scuole materne di Trento

Via alle cime, 14 - 0461 864358

www.fpsm.tn.it/scuola-di-padergnone/

RANZO

Scuola dell'infanzia

associata a CO.e.s.i. di Trento

Via Castello Romano, 29

0461 844205

e-mail - ranzo.materna@associazionecoesi.com



TERLAGO

Nido d'infanzia "Il Campanellino"

gestito da Pro.Ges.

Via Omigo, 4

0461 860105

e-mail - servizi.conciliazioni@progestrento.it





Scuola dell'infanzia

struttura comunale
Via A. Degasperi, 7
0461 860304



Scuola primaria

struttura comunale
Via A. Degasperi, 18
0461 861016
www.icvalledeilaghidro.it

VEZZANO

Scuola dell'infanzia

associata alla Federazione provinciale
delle scuole materne di Trento
Via Dante, 24 - 0461 864397
www.fpsm.tn.it/scuola-di-vezzano



Scuola primaria

struttura comunale
Via Roma, 3 - 0461 864790
www.icvalledeilaghidro.it

Scuola secondaria di primo grado

struttura comunale
Via Roma, 3 - 0461 864067
www.icvalledeilaghidro.it



Orari medici di base

DOTT. FRANCESCO BARBERI – Telefono per gli assistiti **333 2084156**

	Orario	Luogo	telefono	
Lunedì	9.00-12.00	Vezzano – via Roma, 96	0461 340043	Su appuntamento
	14.00-15.30	Padergnone – via 12 maggio, 1/A	0461 864507	Su appuntamento
Martedì	8.30-10.30	Vezzano – via Roma, 96	0461 340043	
	14.00-14.30	Ciago – p.zza di S. Lorenzo, 2		
Mercoledì	16.00-19.00	Vezzano – via Roma, 96	0461 340043	Su appuntamento
	14.00-15.00	Vigo Cavedine – via Scuola materna, 2	0461 566210	
Giovedì	16.00-19.00	Vezzano – via Roma, 96	0461 340043	
	14.00-15.00	Ranzo – via don Amistadi, 2	0461 844308	
	11.30-12.15	Vigo Cavedine – via Scuola materna, 2	0461 566210	
Venerdì	8.30-10.30	Vezzano – via Roma, 96	0461 340043	
	14.00-15.00	Padergnone – via 12 maggio, 1/A	0461 864507	

DOTT. GIANNI RICCI – Telefono per gli assistiti **0461 564684**

	Orario	Luogo	telefono	
Lunedì	16.00-19.00	Sarche – p.zza del Cason Ros, 4	0461 563131	
	8.30-12.00	Padergnone – via 12 maggio, 1/A	0461 864507	
Martedì	8.00-9.30	Calavino – p.zza Cardinale Madruzzo, 4	0461 563261	Su appuntamento
	11.00-12.45	Vezzano – via Roma, 96	0461 340043	Su appuntamento
Mercoledì	12.30-13.30	Sarche – p.zza del Cason Ros, 4	0461 563131	Su appuntamento
	8.30-11.00	Ranzo – via don Amistadi, 2	0461 844308	
Giovedì	12.30-13.00	Sarche – p.zza del Cason Ros, 4	0461 563131	Su appuntamento
	9.00-11.00	Padergnone – via 12 maggio, 1/A	0461 864507	Su appuntamento
Venerdì	16.00-19.00	Sarche – p.zza del Cason Ros, 4	0461 563131	
	8.30-11.00	Ranzo – via don Amistadi, 2	0461 844308	Su appuntamento

DOtt. GUGLIELMO PISONI - Telefono per gli assistiti **333 3065857**

Per visite su appuntamento telefonare dalle 11.30 alle 12.30

	Orario	Luogo	telefono
Lunedì	10.00-12.30	Vezzano - via Roma, 39	0461 864570
	16.00-18.00	Vigo Cavedine - via Scuola materna	0461 566210
Martedì	16.00-18.30	Vezzano - via Roma, 39	0461 864570
	9.30-11.30	Cavedine - via don Negri, 28	0461 568392
Mercoledì	16.30-19.00	Vezzano - via Roma, 39	0461 864570
	9.30-11.30	Cavedine - via don Negri, 28	0461 568392
Giovedì	17.00-19.00	Cavedine - via Lungo Lago, 8	
	9.30-11.30	Cavedine - via don Negri, 28	0461 568392
Venerdì	10.00-12.30	Vezzano - via Roma, 39	0461 864570
	16.00-18.00	Vigo Cavedine - via Scuola materna	0461 566210

DOtt. ELPIDIO FALACE - Telefono per gli assistiti **347 7951606**

	Orario	Luogo	telefono
Lunedì	16.00-19.00	Terlago - via Defant, 3	0461 860194
	13.30-15.30	Sopramonte - p.zza Oveno, 15	
Martedì	15.00-18.00	Terlago - via Defant, 3	0461 860194
	9.00-11.00	Covelo - via Villa Alta, 26	0461 568392
	13.00-14.15	Sopramonte - p.zza Oveno, 15	
	9.00-12.00	Terlago - via Defant, 3	0461 860194
Giovedì	16.00-19.00	Terlago - via Defant, 3	0461 860194
	9.30-11.30	M.Terlago - Strada della Paganella, 10	
	13.30-15.30	Sopramonte - p.zza Oveno, 15	
Venerdì	9.00-12.00	Terlago - via Defant, 3	0461 860194
	15.45-19.00	Sopramonte - p.zza Oveno, 15	

Tutti i giorni
su appuntamento

Orari pediatri

DOTT.SSA TIZIANA LADELFA - Telefono per gli assistiti **348 1216499**

	Orario	Luogo
Lunedì	9.30-12.30	Cavedine - via d.Negri, 28
Martedì	11.30-13.00	Vezzano - via Roma, 96
	13.00-15.00	Vezzano - via Roma, 96
Mercoledì	9.00-12.30	Vezzano - via Roma, 96
Giovedì	11.30-13.00	Cavedine - via d.Negri, 28
	13.00-15.00	Cavedine - via d.Negri, 28
Venerdì	9.00-12.30	Vezzano - via Roma, 96

I bilanci di salute si effettuano su appuntamento. Le visite domiciliari vanno richieste entro le ore 10.00.

DOTT.SSA MARIA GRAZIA MAZZOLA

	Orario	Luogo	telefono
Lunedì	8.00-11.00	Trento - via G.Prato, 52	0461 390285
Martedì	17.00-19.00	Trento - via G.Prato, 52	0461 390285
	13.00-15.00	Terlago - via Defant, 3	0461 860146
Mercoledì	8.00-11.00	Trento - via G.Prato, 52	0461 390285
Giovedì	14.00-16.00	Trento - via G.Prato, 52	0461 390285
Venerdì	8.00-11.00	Trento - via G.Prato, 52	0461 390285

Per i recapiti di **Trento**: tutti i giorni su appuntamento. Il 3° venerdì del mese 18.00-19.00.

Gli altri venerdì del mese l'attività ambulatoriale dalle 18-19 viene garantita da uno dei medici dell'associazione.

Per il recapito di **Terlago**: su appuntamento.

Per appuntamenti, visite o consigli telef. lunedì, mercoledì, venerdì dalle ore 8 alle ore 10 al n. 0461 390285;

martedì e giovedì dalle 8 alle 10 al n. 360 534757; dopo tali orari solo per urgenze al n. 0461 390285.

Il 3° venerdì del mese dalle ore 18 alle 19 verrà garantita la copertura ambulatoriale.

Punto Unico d'Accesso

tutti i venerdì, dalle ore 8.00 alle 10.00

via Roma 37 - Vezzano

tel. 0461 864570/0461 340163

e-mail: puavezzano@apss.tn.it

per informazioni:

dal lunedì al venerdì, dalle 8.00 alle 15.30 tel. 0461 902484

Orari ambulatori infermieristici

	Orario	Luogo	telefono	Infermiere referente
Lunedì	9.15-9.45	Vezzano - via Roma, 37/1	0461 864570	Giannina Sighel
	11.00-12.00	Cavedine - via don Negri, 28	0461 568805	Jeannine Travaglia
	9.00-10.00	Sopramonte - p.zza Oveno, 15	0461 865088	Cristian Paoli
Martedì	9.15-9.45	Vezzano - via Roma, 37/1	0461 864570	Giannina Sighel
	11.00-12.00	Cavedine - via don Negri, 28	0461 568805	Jeannine Travaglia
	11.00-11.30	Terlago - via Degasperi, 5	0461 861046	Lauretta Pedrini Cristian Paoli
Mercoledì	9.15-9.45	Vezzano - via Roma, 37/1	0461 864570	Giannina Sighel
	11.00-12.00	Cavedine - via don Negri, 28	0461 568805	Jeannine Travaglia
	9.00-10.00	Sopramonte - P.za Oveno, 15	0461 865088	Cristian Paoli
Giovedì	9.15-9.45	Vezzano - via Roma, 37/1	0461 864570	Giannina Sighel
	11.00-12.00	Cavedine - via don Negri, 28	0461 568805	Jeannine Travaglia
	11.00-11.30	Terlago - via Degasperi, 5	0461 861046	Lauretta Pedrini Cristian Paoli
Venerdì	9.15-9.45	Vezzano - via Roma, 37/1	0461 864570	Giannina Sighel
	11.00-12.00	Cavedine - via don Negri, 28	0461 568805	Jeannine Travaglia
	9.00-10.00	Sopramonte - p.zza Oveno, 15	0461 865088	Cristian Paoli

Ambulatorio vaccinazioni PEDIATRICHE E ADULTI

rivolgersi a:

Centro per i servizi sanitari - Trento, Viale Verona - Palazzina D - 2° piano
lunedì - martedì - venerdì, dalle 8.30 alle 11.30 tel. 0461 902247

oppure

Assistente sanitaria Vezzano

mercoledì, dalle 8.00 alle 12.00 telefono 0461 864024



Cos'è il Piano Giovani, chi lo compone e di cosa si occupa

di **Ilaria Rigotti**

Il Piano Giovani è una iniziativa dei Comuni della Valle dei Laghi, nato nel 2007 grazie ad un progetto della Provincia Autonoma di Trento ed in particolare dell'allora Assessore provinciale alle Politiche Giovanili Tiziano Salvaterra. Ha come obiettivo quello di cogliere le aspirazioni dei ragazzi e valorizzarne le potenzialità.

La mission della proposta di creazione dei Piani giovani, fatta propria da ogni Piano nato, è quella di sostenere la progettazione giovanile; formare e informare giovani e adulti che lavorano per e con loro; stimolare una più omogenea partecipazione all'interno della comunità e una maggiore cittadinanza attiva dei giovani; stimolare i giovani a mettere in campo le proprie competenze e rendersi protagonisti sul territorio; migliorare la qualità e l'efficacia delle azioni promosse dagli adulti e la loro ricaduta sul territorio, per permettere una sana trasmissione di competenze e una futura progettazione dal basso. Gli allora sei Comuni della Valle dei Laghi, ai quali si è poi aggiunta anche la Comunità di Valle, avevano fin da subito colto l'invito a partecipare all'ambizioso progetto sperimentale, ora diventato una realtà consolidata, intendendo la fondazione di un Piano Giovani in Valle dei Laghi un'ulteriore opportunità per i giovani di sviluppare le proprie idee, il talento e la creatività ed è un'occasione per gli adulti per avvicinarsi al mondo giovanile.

Nel concreto, seguendo le direttive provinciali, al "Tavolo di lavoro per le Politiche Giovanili" siedono i rappresentanti delle realtà della Valle dei Laghi che si occupano del mondo giovanile - da intendersi come coloro che svolgono attività con e per ragazzi dagli 11 ai 29 anni - e che lo rappresentano. Ad oggi, la composizione del "Tavolo" è



la seguente: il consigliere delegato della Comunità della Valle dei Laghi, in veste di Referente Istituzionale, che lo presiede; un rappresentante per ogni amministrazione comunale; un rappresentante per ogni Con-

sulta giovanile ed uno per ogni Gruppo Giovani dotato di Statuto formale, un rappresentante delle maggiori realtà che lavorano per i giovani come il mondo religioso e Comuni...Chiamo.

Il "Tavolo di lavoro", tramite il Referente Tecnico-organizzativo, ha il compito di raccogliere le idee progettuali pervenute dal territorio, associazioni, gruppi formali e informali ed Enti, che intendono attivare azioni a favore del mondo giovanile nella sua accezione più ampia di pre-adolescenti, adolescenti, giovani e giovani adulti di età compresa tra gli 11 e i 29 anni. Le idee progettuali vengono poi valutate e selezionate secondo criteri specifici che valorizzano in particolare la sovracomunalità e la valenza formativa, tendendo a privilegiare quelli che nascono dalle associazioni di giovani che operano e hanno sede nel nostro territorio.

I progetti selezionati ed approvati dal Tavolo, vengono poi sottoposti a valutazione provinciale e, se ritenuti coerenti con le linee guida, finanziati per il 50% dalla Provincia, per il 25% dai Comuni e per il 25% dalla Comunità di Valle.

In tutta la Provincia sono attualmente attivi 35 Piani Giovani di Zona, distribuiti su tutto il territorio. Chi volesse maggiori informazioni, visiti il sito internet del Piano Giovani: www.pgzvallelaghi.eu dove potrà iscriversi per ricevere le newsletter con gli eventi organizzati.

Trasporti

di Marco Maccabelli

Il Comune Vallelaghi è interessato da sei linee della Trentino trasporti esercizio, l'azienda provinciale per il trasporto pubblico. Gli orari si possono consultare presso il sito www.ttesercizio.it/Extraurbano/ (dal sito è possibile scaricare gli orari completi) oppure ad ogni fermata degli autobus. Inoltre il Comune Vallelaghi si sta attivando per realizzare una linea di trasporto pubblico interfrazionale.

Queste sono le linee che toccano il nostro comune.

- **Linea 201** Trento - Vezzano - Sarche - Tione
- **Linea 203** Trento - Vezzano - Ranzo - Margone
- **Linea 204** Trento - Vezzano - Vigo Cavedine - Riva del Garda
- **Linea 205** Trento - Vezzano - Sarche - Dro - Arco - Riva
- **Linea 206** Trento - Cadine - Sopramonte - Terlago - M. Terlago
- **Linea 230** Trento - Ciago - Monte Terlago - Ranzo - Margone



Croce Rossa Italiana

Unità territoriale Valle dei Laghi

Via Nazionale 12 38096 Vezzano (TN)
tel sede: 0461 340120, fax sede: 0461 340850,
cell referente: 366 4945130, e-mail: vezzano@critrentino.it

Il gruppo CRI Valle dei Laghi è nato nel 1993 e attualmente è formato da circa 80 volontari. L'attività principale è il servizio in ambulanza in convenzione con 118 Trentino Emergenza per la gestione di emergenze sanitarie e trasporti programmati. Nel corso degli ultimi anni l'attività del Gruppo si è ampliata, con progetti in ambito giovanile nelle scuole della valle, animazione alla R.S.A. di Cavedine e da qualche anno è operativo un progetto di aiuto alle famiglie in difficoltà economica gestito in collaborazione con altre realtà del territorio e il Servizio Socio-Assistenziale della Comunità della Valle dei Laghi. Per qualsiasi informazione o per sapere come entrare a far parte dell'Associazione è possibile visitare il sito www.cri.it oppure il sito del Comitato Provinciale www.critrentino.it.

La Comunità della Valle dei Laghi

I servizi al cittadino - informazioni utili
www.comunita.valledeilaghi.tn.it

di **Anna Antoniol**

Servizio socio-assistenziale, istruzione e assistenza scolastica

È la struttura organizzativa preposta alla realizzazione delle Politiche Sociali previste dal Piano Sociale di Comunità e a presidiare le condizioni di benessere sociale della popolazione della Valle dei Laghi.

Piazza Perli, 3 - Vezzano CAP 38096

Tel. segreteria: 0461 340163, int. 4

Fax: 0461 340857

segreteria.sociale@comunita.valledeilaghi.tn.it

serviziosociale@pec.comunita.valledeilaghi.tn.it

Orario al pubblico

Segreteria: Da lunedì a venerdì dalle ore 8.30 alle ore 12.00; martedì pomeriggio dalle 13.45 alle 16.30.

Assistenti Sociali: Martedì dalle ore 9.00 alle ore 11.00;

In altri orari e giornate solo su appuntamento.

Competenze

■ Politiche sociali:

- **Assistenza sociale** (area minori, area adulti, area anziani);
- **Integrazione sociosanitaria** in collaborazione con l'Azienda sanitaria (P.U.A. - Punto Unico di Accesso - e U.V.M - Unità Valutativa Multidisciplinare.)
- **Assistenza domiciliare.**

■ **Politiche per la famiglia:** per favorire la famiglia attraverso nuove politiche e strumenti innovativi che vedano interventi volti al sostegno della famiglia ma anche dei singoli componenti, anche attraverso la conciliazione lavoro-famiglia. Nel 2013 è stato costituito il Distretto Famiglia della Valle dei Laghi, una

rete all'interno della quale enti pubblici, soggetti privati e famiglie cooperano, promuovendo azioni per il benessere familiare.

■ **Interventi per l'occupazione:** in collaborazione con Agenzia del Lavoro si occupa di progetti lavorativi, in particolare per salvaguardare i soggetti deboli valorizzandone la loro azione attiva.

■ **Istruzione:** I servizi legati alla funzione dell'assistenza scolastica sono gestiti in forma associata tra le Comunità della Valle dei Laghi, di Cembra, della Paganella, Rotaliana-Königsberg e del Territorio Valle Dell'Adige, con capofila la Comunità della Valle dei Laghi. Telefono segreteria: 0461.340172 Fax: 0461.340857 Indirizzo e-mail: segreteria.istruzione@comunita.valledeilaghi.tn.it

Servizio gestione del territorio

Il Servizio Gestione del Territorio, attraverso l'Ufficio edilizia e l'Ufficio Urbanistica, è la struttura della Comunità di Valle preposta agli interventi di valorizzazione del territorio, con particolare riferimento all'urbanistica, all'edilizia pubblica e privata ed ad ogni altro aspetto attinente la gestione dei piani di valorizzazione della Valle.

Orario al pubblico

Mattino: dal lunedì al venerdì

dalle ore 8.30 alle ore 12.00

Pomeriggio: martedì dalle ore 13.45 alle ore 16.30

Tel. segreteria: 0461 340163

int. 3 Edilizia, int. 7 Tutela del Paesaggio

Fax: 0461 340857

Competenze

- **Edilizia Agevolata:** L'ufficio gestisce le competenze in materia di edilizia abitativa agevolata, in particolare si occupa della formazione delle graduatorie, della concessione ed erogazione dei contributi per l'acquisto, costruzione e per interventi di risanamento di immobili, ai sensi delle leggi provinciali di riferimento.
- **Edilizia pubblica:** L'ufficio gestisce le competenze in materia di edilizia abitativa pubblica, in particolare raccoglie le domande per accedere ai benefici di cui alla L.P. n.15 dd. 07.11.2005 (Locazione di alloggio pubblico; Contributo integrativo ad integrazione del canone di locazione sul libero mercato); inoltre provvede a gestire i contratti di locazione ITEA.
- **Urbanistica:** Tre sono gli ambiti prevalenti di ricerca teorica e di applicazione pratica dell'urbanistica: le analisi dei fenomeni urbani; la progettazione dello spazio fisico dei territori abitati; la partecipazione ai processi politici e amministrativi inerenti le trasformazioni urbane.
- **Tutela del paesaggio:** Il Servizio riguarda gli interventi soggetti ad autorizzazione paesaggistica, comprese le autorizzazioni in sanatoria, nonché i pareri obbligatori sulla qualità architettonica previsti dall'articolo 7, comma 8 lettera b) della L.P. 4 agosto 2015, n. 15 legge provinciale per il governo del territorio. L'organo di riferimento è la Commissione per la Pianificazione territoriale e il paesaggio della Comunità (CPC). È composta da 5 membri di cui 4 scelti fra esperti in pianificazione territoriale e di tutela del paesaggio, è presieduta dal Presidente della Comunità.

L'arch. Aldo Belli, funzionario provinciale e membro esperto della CPC su designazione della Giunta provinciale è a disposizione dei tecnici progettisti per fornire supporto tecnico. L'attività di sportello è fornita su appuntamento.

Promozione della cultura Teatro Valle dei Laghi (408 posti)

Il Teatro Valle dei Laghi è espressione della collaborazione possibile tra Amministrazioni Comunali le quali hanno deciso di costruire un grande spazio interculturale a disposizione dei cittadini di tutta la Valle dei Laghi. Il Teatro, come spazio interculturale, offre oltre agli spettacoli di prosa per grandi e piccoli anche eventi musicali, cinema, danza e soprattutto attività laboratoriali per adulti e bambini. Lo spazio dispone inoltre di un'ampia sala laterale utilizzabile, in alternativa alla platea, per convegni, riunioni ed esposizioni. All'interno del teatro è inoltre disponibile un servizio bar ed un piccolo spazio giochi nel foyer per la gioia dei più piccoli. Dispone di un ampio parcheggio esterno, che può accogliere oltre 100 vetture.

Via Antonio Stoppani, Loc. Lusan - Vezzano

Orario al pubblico

ogni mercoledì dalle 17.00 alle 20.00
e nelle giornate di spettacolo a partire da 2 ore prima.
Info sulle iniziative: www.teatrovalledeilaghi.it

Attività commerciali nel Comune Vallelaghi

di **Annalisa Zeni**

Conoscere il nuovo Comune significa anche avere idea di tutte le attività presenti sul territorio sia utili per noi residenti, ma anche per chi viene a conoscere la nostra zona.

Abbiamo pensato, quindi, di stilare un elenco nel quale inserire i possibili contatti per svolgere al meglio le attività quotidiane e per dare informazioni a chi vuole venirci a trovare e scoprire la bellezza della nostra terra inserendo tutte le attività che offrono ospitalità a scopo turistico, i ristoranti, le pizzerie, le aziende agricole, le distillerie, i bar, i punti vendita di alimentari e altri possibili esercizi utili a chi vive a Vallelaghi.

La nostra intenzione è che l'elenco fornito in questo speciale numero possa essere dinamico e arricchirsi di nuove utili informazioni che vadano ad integrarsi, l'elenco aggiornato verrà pubblicato sul sito del comune, ci piacerebbe quindi che chi vuole dare informazione della propria attività sul territorio contattasse la nostra redazione.

■ Hotel Vezzano

Via Roma, 156 - Vezzano
anche **Pizzeria Al Pomodoro**
0461 864062
www.hotelvezzano.it
hotelvezzano@hotelvezzano.it

■ Hotel Le Vallene

Strada Laghi di Lamar, 44
Terlago
anche Ristorazione
0461 861119
www.agriturvallene.it
info@levallene.it

■ Garnì Lillà

Loc. Maso Travolt, 14 - Terlago
0461 868027
www.hotellilla.com
info@hotellilla.com

■ Albergo Miralaghi

Via Nazionale, 174
Padergnone
0461 864010
www.albergomiralaghi.com
miralaghi@yahoo.it

■ Al vecchio Mulino Hotel

Loc. Naran, 1 - Vezzano
anche Ristorazione
0461 1860361
www.hotelvecchiomulino.eu
info@hotelvecchiomulino.eu

■ Hotel ai Laghi

Strada Laghi di Lamar, 37
Monte Terlago (TN)
347 6674793

■ Hotel Bressan

Via Nazionale 15 - Padergnone
0461 864041

■ Hotel Due Laghi

Via Nazionale, 117 - Padergnone
0461 864198
www.hotelduelaghi.it
info@hotelduelaghi.it

■ Agritur Giustino il Contadino

Loc. Campi alla Casetta
Lon Vezzano
anche Ristorazione
348 0343067
www.giustinoilcontadino.it
agriturgiustinoilcontadino@gmail.com

■ La Fattoria Agritur

Via Alle Saline 3
Fraveggio Vezzano
anche Ristorazione
333 8290532
www.agriturlafattoria.it
agriturlafattoria@virgilio.it

■ Agritur Beatrice Agritur

Via Del Dossel 9 - Ranzo Vezzano
0461 844206

■ Maino Loris

Appartamenti per vacanza
Via Nuova
Loc. Laurent Vezzano
0464 507406
lorismaino@virgilio.it

■ B&B Maso Scricciolo

Località Naran, 5 - Vezzano (TN)
333 3238300
www.masoscriciolo.it
carladolani@gmail.com

■ B&B Maso Vittoria

Strada dei Laghi di Lamar, 22
loc. Le Vallene
Monte Terlago
380 345 5547
www.masovittoria.it
moira.panazzolo@libero.it

■ La Dolce Mela Agriturismo

Natural authentic experience
Strada di Pedegaza 14
Vezzano
346 534 1849
www.agriturladolcemela.it
info@agriturladolcemela.it

■ Chalet Malga Terlago

Affittacamere e Ristorazione
Loc. Monte Gazza - Terlago
345 3192379
informazioni@apt.trento.it

■ **Appartamenti Valle dei Laghi**

Margone e Fraveggio - Vezzano
348 5556276
roberta.giovi@alice.it
Prenotazioni attraverso il sito
www.airbnb.it

■ **Appartamento Nonna Rosa**

Loc. Alla Sega 1 - Vezzano
Prenotazioni attraverso il sito
www.airbnb.it

■ **La Casa di Franca**

Casa Vacanze
Via alla Selva Faeda, 6
Vallene, Terago
335 7035032

■ **B&B SISSI**

Via al Belvedere, 31 - Ciago
333 7681031
alexiasube@yahoo.it
Prenotazioni attraverso il sito
www.airbnb.it

■ **La Vecchia Cantina**

Birra & Food Ristorante Pizzeria
Via Villa Alta 14 - Covelo
0461 860428
www.lavecchiacantinacovelo.it
lavecchiacantinacovelo@gmail.com

■ **Osteria Cà dei Giosi**

Via Villa Alta, 9 - Covelo
0461 862110
www.cadeigiosi.it
info@cadeigiosi.it

■ **Ai Tre Faggi**

Pizzeria Ristorante Bar
Str. dei Laghi di Lamar, 31
Terago
0461 861186
www.aitrefaggi.it
info@aitrefaggi.it

■ **Ristorante Pizzeria Al Portico**

Via Defant, 6 - Terago
0461 860900

■ **Ristorante Pizzeria Lilla**

12, Loc. Maso Travolt - 38096
Terago (TN)
0461 866159
www.ristorantepizzerialilla.com
ristorantepizzerialilla@yahoo.it

■ **Due Laghi Ristorante**

Fashion Bar
122 Località Due Laghi
Padergnone
0461 864059
www.ristorantefashionbar.it

■ **Il Giardino delle Spezie**

Ristorante Pizzeria Gelateria Bar
Via Nazionale, 109
Loc. Due Laghi
Padergnone
0461 340122
www.ilgiardinodellespezie.it
info@ilgiardinodellespezie.it

■ **Ristorante Bar Al Bersaglio**

Via Ronch, 12 - Vezzano
0461 864906

■ **Bar Campeggio Lido Lilla**

Via Lago, 5 - Loc. Travolt, Terago
0461 865377
www.campeggiolidlilla.it
informazioni@campeggiolidlilla.it
tullio.bonetti@campeggiolidlilla.it

■ **Campeggio Laghi Lamar**

Via alla Selva Faeda, 15,
Vallene Terago
0461 860423
www.laghidilamar.com
campeggio@laghidilamar.com

■ **Azienda Agricola
Cantina Distilleria
Giulio & Mauro**

Piazza di S. Vigilio, 4
Santa Massenza
0461 864149
www.giulioemauro.it
info@giulioemauro.it

■ **Azienda Agricola
Distilleria "Casimiro"**

Fraz. S. Massenza, 43
Santa Massenza
0461 864140
www.casimiro.it
info@casimiro.it

■ **Distilleria Francesco Poli**

Fraz. Santa Massenza, 36
0461 340090
www.distilleriafrancesco.it
info@s.massenza.net

■ **Distilleria Giovanni Poli**

Via del lago 1/2,
S. Massenza
0461 864119
www.giovannipolisantamassenza.it
info@giovannipolisantamassenza.it

■ **Distilleria Zuccatti**

Via Belvedere 4 - Vezzano, Ciago
0461 864091
www.zuccatti.it
distilleria.zuccatti@libero.it

■ **Maxentia Grappe e vini**

di Enzo Poli
Via Al Lago, 9 - S. Massenza
0461 864116
www.maxentia.it
info@maxentia.it

■ **Azienda Agricola Ittica
Acquasagra**

Via Nazionale - Padergnone
0461 864717

■ **Birrificio Rethia**

Via ai Fossadi, 21 - Vezzano
0461 340182
www.birrificioethia.it
info@birrificioethia.it

■ **Bar Caffè Terramare**

Via Roma, 61 - Vezzano
0461 864330
terramare2.0@gmail.com

■ **Caffè Centrale
Caffè alla Posta**

Pizza S. Valentino, 5 - Vezzano
0461 864040

■ **Bar Turista/ Alimentari**

Monte Terlago
0461 860162

■ **Bar Paganella**

Piazza S. Andrea, 20 - Terlago
0461 860455

■ **Franz Stube**

Piazza S. Valentino 10 - Vezzano
0461 864027

■ **Bar Ezzo**

Via Nazionale 10 - Vezzano
0461 864009

■ **Panificio Tecchiolli**

Panificio Pasticceria Alimentari
Via Roma, 28 - Vezzano
0461 864825
www.tecchiolli.it

■ **Famiglia cooperativa**

Strada di S. Vigilio 17 - Ranzo
0461 844112
fam.coop.ranzo@cr-surfing.net

■ **Sait Soc. Coop.**

Via Roma, 45 - Vezzano
0461 864035

■ **Famiglia cooperativa
Terlago Monte Bondone**

Piazza Sant'Andrea 23
Terlago
0461 861607
fc.terlago@cooptrentina.it

■ **Famiglia cooperativa
Terlago Monte Bondone**

Via Villa Bassa 13/D
Covelo
0461 862010

■ **Famiglia cooperativa
Valle di Cavedine**

Piazza del Municipio, 1
Padergnone
0461 340058

■ **f.lli Bressan**

Ezio, Luciano, Alberto
Via Nazionale, 15
Alimentari cantina tipica
0461 864041

■ **Edicola Sissi**

Piazza S. Valentino, 18
Vezzano
0461 864033

■ **Defant Matteo**

Piazza S. Andrea, 2, Terlago TN
Alimentari e tabacchi
0461 861525

■ **Farmacia Turazza**

Via Roma 1 - Vezzano
0461 864032

■ **Farmacia De Gerloni**

Via Omigo, 6, - Terlago
0461 861532

■ **Teatro Valle dei Laghi**

Fondazione Aida
Via Antonio Stoppani, 16
Vezzano
0461 340158
www.teatrovalledeilaghi.it
info@teatrovalledeilaghi.it

■ **Consorzio Pro Loco
Valle dei Laghi
Trento Monte Bondone**

Via Roma, 63 - Vezzano
0461 864400
www.valledeilaghiturismo.it

■ **APT Trento, Monte Bondone,
Valle dei Laghi**

Piazza Dante, 24 - Trento
0461 216000
www.discovertrento.it

Mappa dei comuni catastali di Vallelaghi - km² 72,46

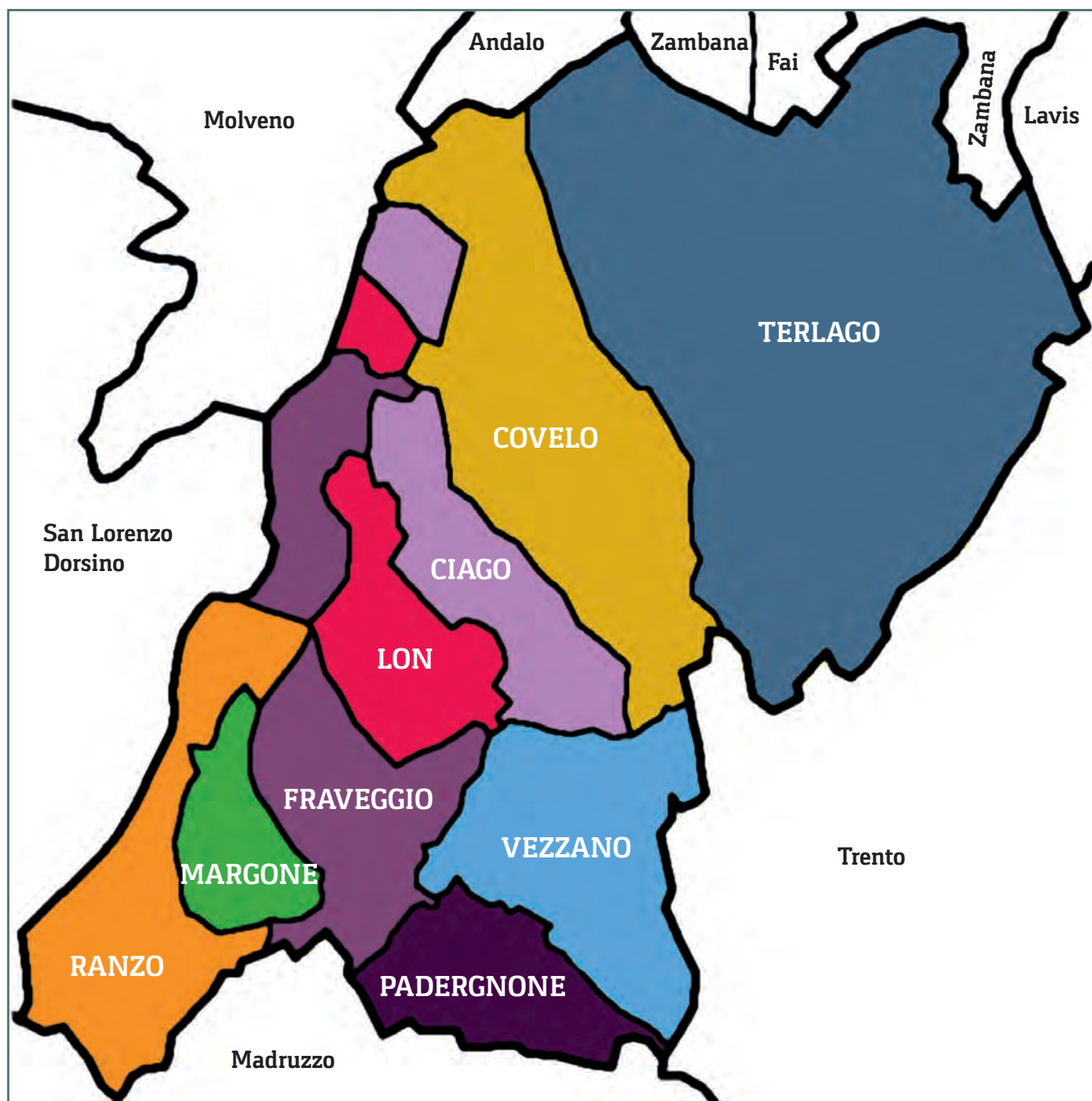



COMUNE DI
SPORMAGGIORE

COMUNE DI
CAVEDAGO

COMUNE DI
MEZZOLO

COMUNE DI
FAI DELLA PAGANELLA

COMUNE DI
ANDALO

COMUNE DI
ZAMBANA

COMUNE DI
ZAMBANA

COMUNE DI
NAVE SAN ROCCO

COMUNE DI
MOLVENO

COMUNE DI
LAVIS

COMUNE DI
VALLEDAGHI

Monte Terlago

Vallene

Maso Ario

Covelo

Terlago

COMUNE DI
SAN LORENZO DORSINO

Cidago

Lan

Fraveggio

Vezzano

Santa Massenza

Margone

Renzo

Radergnone

COMUNE DI
TRENTO

COMUNE DI
COMANO TERME

COMUNE DI
MADRUSO

COMUNE DI
DRO

Ortofoto 2011 - © AGEA - Agenzia per le Erogazioni in
Agricoltura, Roma (www.agea.gov.it)

COMUNE DI